Карачаево-Черкесская Республика
Государственная Национальная библиотека
им. Х. Б. Байрамуковой

Золотые Звезды Карачаево - Черкесии

Черкесск
2015

ББК 63.3(2Рос.Кас)6-8
УДК 94(470.631)
З-814

Редакционная коллегия: Хапчаев С.Ю. (редактор), Найманов Н. Ю., Боюнсузова Р.Б., Ласкова Н.Б., Уракчиева Н.Б.

Проект подготовлен ГНБ КЧР им. Х.Б. Байрамуковой с участием Совета Старейшин при Главе Карачаево-Черкесской Республики в рамках мероприятий, посвященных 70-летию Победы Советского народа в Великой Отечественной войне.

Золотые Звезды Карачаево-Черкесии / авт. проекта и ред. С. Ю. Хапчаев, сост. Р. Б. Боюнсузова; Гос. Нац. б-ка КЧР им. Х. Б. Байрамуковой. – Черкесск, 2015. – 146 с.: ил.

Книга посвящена нашим землякам – Героям, всем, кто в годы Великой Отечественной войны в 1941-1945 гг. и после нее прославили своими боевыми и трудовыми подвигами величие своего Отечества. Имена многих наших земляков, Героев войны и труда, золотыми буквами вписаны в историю не только Карачаево-Черкесии, но и всей России.

Вот почему накануне Великой Победы важно рассказать подрастающему поколению о подвигах их отцов и матерей, которые сделали все, чтобы все мы жили под мирным небом нашей Родины.

Предисловие

9 мая 2015 года все прогрессивное человечество отмечает 70-летие Победы советского народа над гитлеровским фашизмом в Великой Отечественной войне.

Нет числа подвигам, большим и малым, совершённым воинами Красной Армии и Флота. Мы склоняем головы перед мужеством бойцов, партизан, подпольщиков, сражавшихся за каждый посёлок, за каждую безымянную высоту, выполняя приказ Родины «Ни шагу назад!». Не сосчитать всего того, что сделано светлыми умами и золотыми руками инженеров, техников, рабочих и колхозников, делом доказавших, что значит жить по правилу «Всё для фронта! Всё для Победы!».

Основной долг всех последующих поколений страны – долг перед поколением победителей – сохранить историческую память о Великой Отечественной войне, не оставить в забвении ни одного погибшего солдата, отдать дань благодарности за героический подвиг в Великой Отечественной войне живым ветеранам войны и трудового фронта.

В связи с этим, коллектив Государственной Национальной библиотеки КЧР им. Х.Б. Байрамуковой поставил перед собой задачу подготовить книгу «Золотые звезды Карачаево-Черкесии», где в единое целое собрать краткие библиографические данные о наших земляках – Героях Советского Союза, Российской Федерации, полных кавалерах ордена Славы трех степеней, Героях Социалистического труда и полных кавалерах ордена Трудовой Славы всех степеней и рассказать о каждом из них, сопровождая повествование их портретами.

В книге публикуется история учреждения звания Героя Советского Союза и Российской Федерации, приводятся интересные факты из жизни людей, отмеченных столь высоким знаком отличия, о тех, кто был удостоен такого высокого звания не один раз.

Уходят солдаты, своей кровью добывшие Великую Победу, уходят Герои войны и Труда, поднявшие из руин Отечество, а вместе с ними – живая история и летопись героического сражения, боевой стойкости, мужества и самопожертвования.

Думается, чтобы этого не случилось, сделан еще один шаг, связанный с выпуском настоящей книги о наших героях.

Это очень малая плата за все то, что они сделали для нас.

«Наш долг – знать и защищать свою историю, не предавать забвению имена Героев, равняться на нравственные ориентиры, которые они нам завещали».

В.В. Путин, 14 марта 2013 г.

Достойные чести и славы

Еще со школьной скамьи мне запомнились слова немецкого писателя Б. Брехта о том, что «несчастна страна, у которой нет героев».

В школе аула Гюрюлдеук, где я учился в 60-е годы, слово «герой» мы воспринимали не только в прямом смысле, как человека, привлекшего к себе внимание чем-нибудь, являющегося предметом восхищения или подражания. Мы знали и другое его значение. «Герой» – это человек, выдающийся своей храбростью, доблестью, самоотверженностью, совершивший подвиг во имя своего народа или Отечества. Поэтому мы с гордостью могли назвать имена наших земляков – Героев Советского Союза, Героев Социалистического труда, кавалеров орденов боевой и трудовой Славы. Под руководством старших школьники писали историю своего населенного пункта, биографии родителей – участников Великой Отечественной войны, проводили с ними встречи, открывали музеи, создавали альбомы. Аналогичные мероприятия проводятся и сегодня, и это хорошо, однако в них порой есть оттенки формализма.

Поверит ли кто тому, что именно с желания написать историю своего аула Гюрюлдеук, началась моя поисковая работа о подвиге Халмурзы Кумукова? Ему, нашему земляку, отцу моего друга Халита, спустя пять десятилетий, на основе ходатайств, собранных нами материалов, публикаций, показаний живых очевидцев – свидетелей, было посмертно присвоено высокое звание Героя Советского Союза.

Я горжусь тем, что многие годы своей поисковой работы посвятил восстановлению истории отваги этого героя, повторившего в 1943 году подвиг Александра Матросова, закрывшего грудью амбразуру фашистского дзота.

Вместе с тем, в те школьные годы и после, меня беспокоило обстоятельство – почему так мало Героев среди нашего на-

рода, у которого каждый пятый взрослый воевал на фронтах Великой Отечественной войны. Помню, говорилось о подвигах Героя Советского Союза Харуна Богатырева, потом из прессы узнали об отваге и героизме в годы войны Османа Касаева…

К сожалению, спустя время стало известно о судьбе большинства наших героев: воины–карачаевцы также отважно сражались на фронтах Великой Отечественной войны, как и представители других национальностей; они тоже представлялись к присвоению высоких званий и наград, но не получали их из-за принадлежности к репрессированному народу. Прошло время, изменилась общественно-политическая ситуация в стране, наступило время демократических преобразований. Стали известны факты грубого искажения законных интересов и прав многих народов, в том числе и карачаевцев. Чуть позже государство само признало свои ошибки. И чтобы поставить точку на этом, в 1991 году был принят Федеральный закон «О реабилитации репрессированных народов».

Сегодня карачаевский народ имеет 11 Героев Советского Союза и Российской Федерации, 5 Героев Социалистического Труда, одного полного кавалера Ордена Трудовой Славы, многих тружеников, награжденных Орденом Ленина и другими знаками отличия. К сожалению, по данным различных источников материалы еще на несколько человек, представленных к присвоению высокого звания Героя СССР, остаются без рассмотрения.

Группа депутатов из фракции КПРФ Парламента республики, рассматривая данный вопрос, в 2012 году побывала в Парламенте Республики Беларусь и провела определённую работу в этом направлении. Безусловно, эта деятельность нуждается в дальнейших изысканиях, и они непременно будут продолжены.

Всего же, как известно, Карачаево-Черкесия является родиной 19 Героев Советского Союза, 12 Героев Российской Феде-

рации, 7 полных кавалеров ордена Славы, 25 Героев Социалистического Труда и 2 полных кавалера ордена Трудовой Славы.

Особую гордость за наших земляков чувствуешь, когда приходишь на Аллею Героев, к вечному огню в городе Черкесске. Здесь установлены бронзовые бюсты всех Героев, выходцев из Карачаево-Черкесии. Возникает ощущение, как будто отважные защитники Родины встали в одну шеренгу.

На Аллее чисто, уютно, тихо, видимо, так и должно быть на земле, где можно увидеть и запомнить образ каждого из них. И всякий раз, приходя сюда, я вспоминаю свои личные встречи со многими из них…

Вот бюст Степина Виктора Александровича. С Виктором Александровичем я работал в 80-е годы в органах исполнительной власти, когда он возглавлял штаб гражданской обороны области. Степин В.С. был подтянутым и целеустремленным человеком, много внимания уделял интернациональному и патриотическому воспитанию молодежи. Рядом – бюст Дугербия Танаевича Узденова, в доме которого я был частым гостем. Дюгербий Танаевич запомнился доброжелательным, открытым и очень скромным человеком; его как участника Великой Отечественной войны часто можно было видеть в молодежной среде, на встречах подрастающего поколения с ветеранами. Он до последних дней своей жизни оставался настоящим патриотом своего народа. Вот бюсты Замахшери Османовича Кунижева и Мурата Асхадовича Карданова; с ними мы проводили немало мероприятий в комсомоле. Практически, ни одно мероприятие, связанное с военно-патриотическим воспитанием молодежи в автономной области, не проходило без их участия.

Они отличались такими чертами характера, как общительность, доброжелательность и ответственность, были людьми верными и преданными своему делу. Хорошо помню Меркулова Ивана Петровича, почетного жителя города Карачаевска,

которому, будучи председателем горисполкома, я вручал ордер на новую квартиру. Иван Петрович участвовал во всех общественных мероприятиях города, был жизнерадостным, веселым человеком. На всю жизнь остались в памяти мои теплые встречи с Магометом Чомаевичем Гербековым, с Хамзатом Ибраевичем Бадаховым в 80-90-е годы. Несмотря на прожитые суровые годы, от них веяло добротой, мудростью, они были готовы без промедления протянуть руку помощи всем, кто в ней нуждался. О таких в народе говорят «надежный был человек».

Приходилось встречаться по жизни со многими Героями, чем я особо горжусь. Они были удивительные, заслуживающие того, чтобы о каждом из них была написана отдельная книга. Будучи патриотами, интернационалистами, эти люди беззаветно любили свою Отчизну. Они завещали нам крепить дружбу между народами. Наш долг постоянно помнить это и работать в этом направлении.

В настоящее время важно организовать и активно направлять всю военно-патриотическую и интернациональную работу на достойную встречу 70-летия Победы Советского народа в Великой Отечественной войне 1941-1945 гг. Об этом недавно говорил в своей речи перед членами оргкомитета по подготовке к празднованию Великой Победы и Глава Карачаево-Черкесской Республики Темрезов Р. Б.

Следует широко пропагандировать бессмертный подвиг советского народа и всех народов нашей многонациональной страны, проявленный в годы войны, для чего можно было бы использовать уже проверенные временем интересные формы воспитательной работы. Молодежь должна помнить величие духа своего народа, на конкретных примерах знать о каждом из тех, кто воевал на фронтах той страшной войны, кто восстанавливал послевоенное народное хозяйство, кто достоин чести и славы.

В связи с этим для нас, общественности республики, акту-

альными становятся вопросы, связанные с установлением новых памятных досок, обелисков, переименованием улиц, школ, увековечением памяти героев войны и труда, уходом за памятниками, паспортизацией имеющихся захоронений, активизацией работы поисковых центров…

Реализуя мероприятия, посвященные этой дате, мы в Государственной Национальной библиотеке республики решили выпустить две книги о Героях.

Первая – о защитниках Сталинграда, наших земляках, которые проявили мужество и героизм при обороне города на Волге в годы войны.

Вторая – библиографический справочник о Героях Советского Союза, Российской Федерации, Героях Социалистического труда, полных кавалерах орденов боевой и трудовой Славы, наших земляках, оставивших яркий след в новейшей истории Карачаево-Черкесии. Кстати, работая над первой книгой, мы столкнулись с интересным фактом.

По сведениям местных исследователей и ученых из Волгограда, которые занимались этой проблемой, наших земляков – защитников Сталинграда насчитывалось чуть больше 100 человек. Нас смущала такая малочисленность. В поисковую работу по установлению объективной картины по данному вопросу были подключены сотрудники-энтузиасты нашей библиотеки. Группа из 4 человек, работавшая в течение 6 месяцев, выявила, согласно данным библиотечных фондов: газет, журналов, книг, аудио-видео материалов, личных архивов участников войны и их семей – более 960 человек защитников Сталинграда, являющихся жителями Карачаево-Черкесии!

Речь идет о тех воинах, на которых имеются официальные подтверждающие документы. Кстати, мы рады тому, что на основе наших поисковых данных о защитниках Сталинграда, был установлен памятник в 2012 году землякам, погибшим в годы войны на святой земле – Мамаевом Кургане, в городе Волгограде.

Параллельно сотрудники библиотеки ведут поисковую работу об участниках Великой Отечественной войны, наших земляках, защищавших в годы войны Кавказ и Белоруссию.

Думается, библиографическая книга, в которой рассказывается о сотнях защитниках Сталинграда, наших земляках, будет хорошим подарком к 70-летию Великой Победы.

Теперь о другой книге. За последнее время в Государственную Национальную библиотеку республики часто стали обращаться с просьбами помочь материалами, рассказывающими о подвигах наших земляков – Героев Советского Союза, Социалистического труда, полных кавалеров орденов боевой и трудовой Славы.

Материалов таких действительно немало. Однако они разбросаны по многим источникам и поэтому не совсем удобны в работе, а отдельные из них потеряли актуальность. Было принято решение подготовить на эту тему книгу «Золотые звезды Карачаево-Черкесии». Как видно, книга уже готова.

Что нового найдет читатель в этой книге?

Например, список Героев России дополнен биографией и фото нашего земляка, молодого офицера из города Усть-Джегуты Евгения Владимировича Остроухова. 31 декабря 1994 года за мужество и героизм, проявленные при выполнении воинского долга, Остроухову Евгению Владимировичу было посмертно присвоено звание Героя Российской Федерации с вручением медали «Золотая Звезда». Евгений Остроухов стал первым Героем РФ, получивший это высокое звание в ходе проведения компании по восстановлению конституционного порядка на территории Северного Кавказа в 1994-1996 годах.

В книге публикуется история учреждения звания Героя Советского Союза и Российской Федерации, приводятся интересные факты из жизни людей, отмеченных столь высоким знаком отличия, о тех, кто был удостоен такого высокого звания не один раз.

В разделе о Героях Социалистического труда и кавалерах ордена боевой и трудовой Славы всех трех степеней появилось одно имя, ранее забытое. Это уроженец аула Нижняя Мара Карачаевского района Анзор Юсуфович Качев. Долгое время он работал в колхозе «Правда» Апанасенковского района Ставропольского края. Известного чабана до сих пор вспоминают там добрым словом за его высокие трудовые заслуги в развитии тонкорунного овцеводства.

Анзор Юсуфович Качев, работая в этом племсовхозе, был награжден знаками, дипломами, многочисленными почетными грамотами, ценными призами, являлся ударником 8,9,10 пятилеток. В 1975 году он был удостоен ордена Трудовой Славы III степени, в 1980 году получил орден Трудовой Славы II степени, в 1991 году Качева А.Ю. награждают Орденом Трудовой Славы I степени. 3 декабря 1991 года ему была вручена орденская книжка кавалера ордена Трудовой Славы всех трех степеней, подписанная Президентом Советского Союза.

К сожалению, в 1997 году он трагически погиб.

Карачаево-Черкесия является Родиной многих Героев войны и труда, которыми заслуженно гордятся её жители.

Наш долг помнить о них каждый день, а не только по юбилейным датам. Сохранение исторической памяти о наших героях – есть та самая национальная идея, которая объединяет всех россиян. При этом необходимо знать: все, что делается нами для этого – лишь малая толика благодарности, которую мы можем выразить людям, подарившим нам возможность жить на этой прекрасной земле.

С.Ю. Хапчаев,
директор Государственной
Национальной библиотеки КЧР,
депутат Народного Собрания (Парламента)
КЧР, член Союза писателей и Союза
журналистов РФ.

Нет, не забудется война,
Где в бой рвались и побеждали,
Где вам вручали ордена
И как конца войны все ждали.

За пядь своей родной земли,
Вставая грозною стеною,
Под градом пуль в атаку шли,
Друзей теряя в поле боя.

И сберегли ВЫ честь страны,
Без криков падая, без стонов.
Лежат под пашнями войны
Героев двадцать миллионов.

Нет, не забудется война.
Знамёнов шелк склонился низко.
Героев павших имена
Огнём горят на обелисках.

Нет, не забудется война.
Пусть столько лет умчались в дали.
Ещё вручают ордена
Ещё вручают вам медали...

А.В. Силантьев
Волгоградская обл.

9 декабря – День Героев Отечества

Согласно Федеральному закону Российской Федерации № 22-ФЗ от 28 февраля 2007 года «О внесении изменения в статью 1-1 Федерального закона «О днях воинской славы и памятных датах России» в Федеральный закон «О днях воинской славы и памятных датах России» внесено дополнение о том, что «В Российской Федерации устанавливаются следующие памятные даты России: 9 декабря – День Героев Отечества».

Декабрьская дата приурочена к выдающемуся событию эпохи правления императрицы Екатерины II – в 1769 году она учредила орден Святого Георгия Победоносца. В те годы этим орденом награждались воины, проявившие в бою доблесть, отвагу и смелость.

Орден Святого Георгия имел 4 степени отличия, из которых первая была наивысшей. Известно, что кавалерами всех четырех степеней стали 4 человека, среди которых великие русские полководцы М. И. Кутузов и М. Б. Барклай-де-Толли. Екатерина II удостоила и себя этой награды в честь учреждения ордена.

До 1917 года в этот день (26 ноября по старому стилю) в России отмечался праздник георгиевских кавалеров. После Октябрьской революции 1917 года орден был упразднен. Статут высшей военной награды был возвращен ордену в 2000 году в соответствии с Указом Президента РФ № 1463 от 8 августа 2000 года «Об утверждении статута ордена Святого Георгия, положения о знаке отличия – Георгиевском кресте». 9 декабря чествуют Героев Советского Союза, Героев Российской Федерации, кавалеров ордена Святого Георгия и ордена Славы.

Постановлением ЦИК СССР от 16 апреля 1934 года установлена высшая степень отличия – присвоение за личные или коллективные заслуги перед государством, связанные с со-

вершением геройского подвига, звания Героя Советского Союза.

Постановлением ЦИК СССР от 29 июля 1936 года было утверждено Положение о звании Героя Советского Союза.

Указом Президиума Верховного Совета СССР от 1 августа 1939 года в целях особого отличия граждан, удостоенных звания Героя Советского Союза и совершающих новые героические подвиги, учредить медаль «Золотая Звезда», имеющую форму пятиконечной звезды.

Указом Президиума Верховного Совета СССР от 14 мая 1973 года было утверждено Положение о звании Героя Советского Союза в новой редакции.

Положение о звании Героя Советского Союза

Звание Героя Советского Союза (ГСС) является высшей степенью отличия и присваивается за личные или коллективные заслуги перед Советским государством и обществом, связанные с совершением геройского подвига.

Звание Героя Советского Союза присваивается Президиумом Верховного Совета СССР.

Герою Советского Союза вручаются:

- высшая награда СССР – орден Ленина;
- знак особого отличия – медаль «Золотая Звезда»;
- грамота Президиума Верховного Совета СССР.

Герой Советского Союза, совершивший вторично геройский подвиг, не меньший того, за который другие, совершившие подобный подвиг, удостаиваются звания Героя Советского Союза, награждается орденом Ленина и второй медалью «Золотая Звезда» и в ознаменование его подвигов сооружается бронзовый бюст Героя с соответствующей надписью, устанавливаемый на его родине, о чем делается запись в Указе Президиума Верховного Совета СССР о награждении.

Герой Советского Союза, награжденный двумя медалями «Золотая Звезда», за новые геройские подвиги, подобные ранее совершенным, может быть вновь награжден орденом Ленина и медалью «Золотая Звезда».

При награждении Героя Советского Союза орденом Ленина и медалью «Золотая Звезда» ему одновременно с орденом и медалью вручается грамота Президиума Верховного Совета СССР.

В случае если Герою Советского Союза будет присвоено звание Героя Социалистического Труда, то в ознаменование его геройского и трудового подвигов сооружается бронзовый бюст Героя с соответствующей надписью, устанавливаемый на его родине, о чем делается запись в Указе Президиума

Верховного Совета СССР о присвоении звания Героя Социалистического Труда.

Герои Советского Союза пользуются льготами, установленными законодательством.

Медаль «Золотая Звезда» Героя Советского Союза носится на левой стороне груди над орденами и медалями СССР.

Лишение звания Героя Советского Союза может быть произведено только Президиумом Верховного Совета СССР.

История медали

Звание Героя Советского Союза – высшая степень отличия советского периода, самое почетное звание в советской наградной иерархии. Однако назвать это звание редким было бы неправильно: Героев Советского Союза насчитывалось куда больше, чем кавалеров любой степени любого «полководческого» ордена.

Звание Героя Советского Союза – первая в мире награда такого рода. Хотя в некоторых странах имелось понятие «национальный герой», но оно не являлось официальной наградой. После окончания второй мировой войны в ряде стран социалистической ориентации по аналогии со званием Героя Советского Союза были учреждены национальные высшие степени отличия: «Герой МНР» (Монгольской Народной Республики), «Герой ЧССР» (Чехословацкой Советской Социалистической Республики), «Герой НРБ» (Народной Республики Болгарии), «Герой Сирии» и другие.

Звание Героя Советского Союза было учреждено Постановлением ЦИК СССР от 16 апреля 1934 года. Постановлением устанавливалось, что «Героям Советского Союза» выдается особая грамота. Никаких других атрибутов и знаков отличия Героям Советского Союза тогда введено не было.

Положение о звании Героя Советского Союза было впервые учреждено 29 июля 1936 года. Оно вводило порядок вручения Героям Советского Союза кроме грамоты ЦИК, еще и ордена Ленина – высшей награды СССР. С этого момента все Герои Советского Союза получали орден Ленина вплоть до упразднения СССР в 1991 году. Получили его задним числом и те, кому звание Героя было присвоено до выхода этого Постановления – их насчитывалось всего 11 человек.

Потребность в особом знаке отличия для ГСС появилась тремя годами позже, когда Героев Советского Союза насчитывалось уже 122 человека (двое из них – летчики Леваневский С. А. и Чкалов В. П. к тому времени погибли, а 19 званий были присвоены посмертно).

1 августа 1939 года вышел Указ Президиума Верховного Совета СССР «О дополнительных знаках отличия для Героев Советского Союза» Статьи 1-я и 2-я Указа гласили: «В целях особого отличия граждан, удостоенных звания Героя Советского Союза учреждается медаль «Герой Советского Союза», которая вручается одновременно с присвоением звания Героя Советского Союза и вручением ордена Ленина». Статья 3-я Указа вносила серьезное изменение в Положение о звании Героя Советского Союза 1936 года, согласно которому звание Героя Советского Союза могло быть присвоено только один раз: «Герой Советского Союза, совершивший вторичный героический подвиг награждался второй медалью «Герой Советского Союза», и сооружается бронзовый бюст на родине Героя». Вручение второго ордена Ленина при повторном награждении не предусматривалось.

Выдача медалей «Золотая Звезда» осуществлялось по порядку присвоения звания Героя Советского Союза, в том числе и тем лицам, кому звание было присвоено до учреждения медали «Золотая Звезда», при этом номер медали соответствовал номеру грамоты ЦИК или Президиума Верховного Совета.

Положение о звании Героя Советского Союза в новой редакции появилось 14 мая 1973 года, некоторые изменения в него были внесены Указом от 18 июля 1980 года. В нем указывалось, что звание «Героя Советского Союза» присваивается за личные или коллективные заслуги перед Советским государством и обществом, связанные с совершением геройского подвига». Новым в положении было то, что при повторном и последующих награждениях Героя Советского Союза медалью «Золотая Звезда», ему каждый раз вручается орден Ленина. Кроме того, прежнее ограничение числа вручений «Золотой Звезды» одному человеку (троекратное) было снято, благодаря чему Л.И. Брежнев смог стать четырежды Героем Советского Союза (Жуков в 1956 году стал четырежды Героем в обход действовавшего тогда Указа от 01.08.39 г.).

В 1988 году данное положение было изменено, и установлен

порядок вручения ордена Ленина Герою Советского Союза лишь при первом вручении медали «Золотая Звезда». Имеются сведения, что после войны началось вручение Героям Советского Союза копии медали «Золотая Звезда» из недрагоценных металлов для повседневного ношения.

Автор рисунка медали «Золотая Звезда» – художник Дубасов И.И.

Звание Героя Советского Союза было впервые присвоено 20 апреля 1934 года Постановлением ЦИК СССР за спасение полярной экспедиции и экипажа ледокола «Челюскин» отважным советским авиаторам Водопьянову М.В., Доронину И.В., Каманину Н.П., Леваневскому С.А., Ляпидевскому А.В., Молокову В.С. и Слепневу М.Т.. Все они получили особые грамоты ЦИК. Кроме того, им были вручены ордена Ленина, что не было предусмотрено Постановлением об учреждении звания Героя Советского Союза.

Среди всех Героев Советского Союза 35% составляли лица рядового и сержантского состава (солдаты, матросы, сержанты и старшины), 61% – офицеры и 3,3% (380 человек) – генералы, адмиралы и маршалы.

В годы Великой Отечественной войны звания ГСС были удостоены более 20 иностранных граждан. Первым из них стал военнослужащий 1-го Чехословацкого отдельного батальона, командир 1-й роты подпоручик (посмертно присвоено звание капитана) Отакар Ярош. Звания Героя он был удостоен 17 апреля 1943 года посмертно за подвиг у села Соколово на левом берегу реки Мжа под Харьковом в начале марта 1943 года.

Еще шестеро чехословацких граждан стали Героями Советского Союза.

Героями Советского Союза стали три воина Польской армии.

Четверо летчиков французского авиаполка «Нормандия–Неман», воевавшего против немецких войск на советско-германском фронте, награждены медалями «Золотая Звезда».

Выходцы из Карачаево-Черкесии доблестно сражались на всех фронтах, принимали участие в самых тяжелых боях, освобождая советскую землю от фашистских захватчиков, с достоинством перенося тяжелейшие испытания суровых сороковых.

Сыны и дочери Карачаево-Черкесии участвовали в партизанском движении не только на оккупированной территории своей республики, но и далеко за ее пределами.

Карачаево-Черкесия внесла значительный вклад в общее дело победы над врагом. С оружием в руках страну защищали свыше 46 тысяч сынов и дочерей Карачаево-Черкесии – каждый пятый житель республики. Из них каждый второй не вернулся с поля боя.

29 из них стали Героями Советского Союза и Российской Федерации. Звания Героев Советского Союза и Российской Федерации 13 воинам присвоили лишь в девяностых годах. Национальный состав наших земляков – Героев Советского Союза и Российской Федерации, участвовавших в Великой Отечественной войне против фашистов выглядит следующим образом: карачаевцев – 11, русских – 10, черкесов – 3, осетин – 3, абазин – 1, ногайцев – 1.

Священный долг государства – достойно отметить заслуги всех своих защитников, внесших вклад в борьбу за свободу и независимость Родины, увековечить память лучших сынов и дочерей Отечества, не позволить ныне живущим проявлять историческое беспамятство.

Герои Советского Союза

Белан
Сергей Абрамович

26.10.1918 – 18.08.2005

Родился 26 октября 1918 года в селе Маруха Зеленчукского района Карачаево-Черкесии в семье крестьянина. Русский. Член ВКП(б) / КПСС с 1944 года. Окончив среднюю школу, работал в колхозе.

В Красной Армии с 1939 года. Участник Великой Отечественной войны с июня 1941 года.

Помощник командира взвода 74-го отдельного мотоциклетного батальона (3-й танковый корпус, 2-я танковая армия, 2-й Украинский фронт) комсомолец старший сержант Сергей Белан 6 марта 1944 года получил задание захватить переправу через реку Горный Тикич и содействовать нашим войскам в переправе на противоположный берег.

Во главе группы из одиннадцати человек под покровом ночи с боем ворвался в село Березовка Маньковского района Черкасской области Украины, освободив населенный пункт от оккупантов.

11 марта 1944 года, будучи в разведке в районе города Умани Черкасской области Украины, старший сержант Сергей Белан со своей группой вступил в неравный поединок с вражеской автоколонной и вышел победителем. Разведчики захватили полковое знамя, сейф с железными крестами и большой суммой денег, два мешка штабных документов. Успех разведки помог командованию разгадать замысел врага и нанести уничтожающий удар по силам группировки немецко-фашистских захватчиков.

Указом Президиума Верховного Совета СССР от 13 сентября 1944 года за образцовое выполнение боевых заданий командования на фронте борьбы с немецко-фашистскими захватчиками и проявленные при этом мужество и героизм, старшему сержанту Белану Сергею Абрамовичу присвоено звание Героя Советского Союза с вручением ордена Ленина и медали «Золотая Звезда» (№ 4436).

В 1945 году окончил Военно-политическое училище. Был парторгом танкового батальона. С 1946 года лейтенант С.А. Белан – в отставке.

Награжден орденом Ленина, двумя орденами Отечественной войны 1-й степени, орденом Отечественной войны 2-й степени, медалями.

Жил в городе-герое Москве. Работал заместителем начальника отдела снабжения завода железобетонных изделий. Скончался 18 августа 2005 года. Похоронен в Москве на Новодевичьем кладбище.

Богатырёв
Харун Умарович

15.09.1907 – 10.07.1966

Родился 15 сентября 1907 года в ауле Джегута в семье крестьянина. Член ВКП(б)/КПСС с 1929 года. Карачаевец. Окончил начальную школу, работал по найму. В 1925 г. окончил совпартшколу в г. Баталпашинске (Черкесск), после чего два года работал заведующим избой-читальней в родном ауле. В 1927 – 1931 гг. учился на рабфаке в г. Иваново.

В 1931 г. был призван в Красную Армию. В 1932 г. с отличием окончил Орловское бронетанковое училище. Лейтенант Богатырёв получил направление командиром танкового взвода в учебно-механизированный полк Академии бронетанковых войск в Москве, затем он стал в том же полку командиром танковой роты, капитаном. В 1935 г. окончил Курсы усовершенствования командного состава. В 1938 – 1941 гг. одновременно служил и учился на вечернем отделении Академии. Ежегодно принимал участие в параде войск на Красной площади.

С началом Великой Отечественной войны капитан Богатырёв обратился к командованию с просьбой отправить на фронт. Но был назначен заместителем командира батальона в Казанское танковое училище. В действующую армию попал лишь в октябре 1942 г.

Капитан Богатырёв прибыл в 3-ю танковую армию и получил назначение командиром 1-го танкового батальона 97-й танковой бригады.

К середине сентября 1943 г. 3-я танковая армия вышла к Днепру. 51-я гвардейская танковая бригада, заместителем командира которой к тому времени был гвардии майор Богатырёв, заняла город Переяслав-Хмельницкий. Особо отличился майор Богатырёв при форсировании реки Днепр.

22 сентября во главе мотострелкового батальона бригады Богатырёв на лодках переплыл через Днепр в районе села Григоровка (Каневский район Черкасской области). Внезапной атакой бойцы выбили гитлеровцев из села и закрепились на захваченном пятачке земли. Действия группы Богатырёва позволили создать плацдарм, позднее вошедшим в историю как Букринский, и обеспечили переправу основных сил бригады. За этот бой майор Богатырёв был представлен к званию Героя Советского Союза.

Пока по инстанциям рассматривали документы, бои продолжались. В наступление на Киев в первых числах ноября майор Богатырёв принял командование 52-й гвардейской танковой бригадой, заменив раненого комбрига. 5 ноября ночью бригада под его командованием разгромила танковую группировку противника на западной окраине Киева и вошла в город. Рано утром город был освобожден и бригада, преследуя противника, двинулась на Житомир, уничтожила большое количество вражеских танков. За участие в этих боях командующий 3-й танковой армией генерал Рыбалко вторично представил отважного танкиста к званию Героя Советского Союза, но это представление осталось только на бумаге.

Указом Президиума Верховного Совета СССР от 17 ноября 1943 г. за образцовое выполнение заданий командования и проявленные мужество и героизм при форсировании Днепра гвардии майору Богатырёву Харуну Умаровичу присвоено звание Героя Советского Союза с вручением ордена Ленина и медали «Золотая Звезда» (№ 2079).

После Победы остался в армии. До конца 1946 г. служил в Германии. В 1947–1951 гг. был начальником курса Бронетанковой академии в Москве, где ему было присвоено звание гвардии полковника. В 1952–1954 гг. – первый заместитель начальника Ташкентского танкового училища.

Награжден орденом Ленина, тремя орденами Красного Знамени, орденами Александра Невского, Отечественной войны 2-й степени, Красной Звезды, медалями. Был Почетным гражданином городов Пардубицы (Чехия), Ленинграда (ныне – Санкт-Петербург), Карачаевска.

На родине именем первого Героя-карачаевца названы школа, улица и парк в городе Карачаевске. Также его имя носят школа в ауле Старая Джегута, улицы в городе Усть-Джегута и в селе Кызыл-Октябрь Зеленчукского района, в аулах Сары-Тюз, Кумыш, переулок в селе Первомайское Малокарачаевского района. В Усть-Джегуте и Карачаевске (в 1968 году) Герою установлены памятники. В Черкесске в Аллее героев – бюст.

Бутаев
Георгий Данилович

25.12.1910 – 05.10.1943

Родился 25 декабря 1910 года в селе Коста Хетагурово Карачаевского района Карачаево-Черкесской Республики в семье рабочего-шахтера. Осетин. Рос без отца, умершего в год рождения сына. С 15 лет самостоятельно трудился, был пастухом, одновременно учился в школе.

В 1929 г. поступил учиться в педагогическое училище в г. Микоян-Шахар, а в 1932 г. стал студентом рабфака в Москве, но учебу не закончил.

В августе 1933 г. был призван в Красную Армию и по путевке комсомола направлен в Луганскую летную школу.

В 1935 г. вернулся в родное село Коста Хетагурово. Стал работать учителем в местной школе. В 1937 г. заочно окончил Тбилисское осетинское педагогическое училище. Член ВКП(б) с 1941 г. Когда началась война, он был уже завучем школы.

Осенью 1941 года был призван в армию Карачаевским райвоенкоматом. Воевал в составе 132-й стрелковой дивизии.

Боевое крещение красноармеец Бутаев получил в марте 1942 г. В критическую минуту боя, когда рота осталась без командиров и стала отступать, принял командование подразделением. Поднял бойцов в контратаку и вернул утраченные позиции. Воодушевленная успехом рота отразила несколько вражеских атак. В бою ему пришлось командовать ротой, которая отбила яростную атаку врага, захватила пленных, несколько пулеметов и противотанковую пушку. Бутаев показал себя волевым и решительным командиром, проявив замечательные качества руководителя.

В том же, 1942 г. окончил курсы политработников в Саратовском военно-политическом училище. Через два месяца, вернувшись в свою дивизию, был назначен политруком минометной роты.

В дальнейшем участвовал в освобождении Правобережной Украины.

На рассвете 24 сентября 1943 г. батальон, где был парторгом Бутаев, форсировал реку Днепр в 100 километрах севернее Киева, в районе села Староглыбов (Козелецкий район Черниговской области).

В последующие дни сентября и в начале октября бои не прекращались ни днем, ни ночью. 4 октября, едва занялась заря, враг на участке 712-го стрелкового полка возобновил свои контратаки пехотой, артиллерией и танками.

В этот день парторг четыре раза поднимал батальон в атаку, сам с винтовкой в руках сходился с врагом врукопашную. Лично уничтожил более 10 гитлеровцев. В четвертой атаке разрывом снаряда он был ранен и контужен. 5 октября при отражении очередной контратаки вновь поднял бойцов и был убит пулеметной очередью.

Указом Президиума Верховного Совета СССР от 17 октября 1943 г. за мужество и героизм, проявленные при форсировании Днепра и в боях за расширение плацдарма, лейтенанту

Бутаеву Георгию Даниловичу присвоено звание Героя Советского Союза посмертно.

Награжден орденом Ленина, медалью «За отвагу» (так же в ряде публикаций называется орден Красного Знамени).

Похоронен в братской могиле в селе Парышев ныне Иванковского района Киевской области.

Мемориальная доска установлена в парке города Чернобыль, имя Героя носят улицы в Чернобыле и Черкесске, пионерские дружины школы № 42 города Ставрополя и Парышевской школы. В родном селе Коста Хетагурово у здания школы установлен бюст.

Низкий поклон Вам, за Родину вставшие,
Солнце вернувшие отчим полям.
Мир отстоявшие, жизнь даровавшие,
И внукам своим, и своим сыновьям.

И. Тохчуков

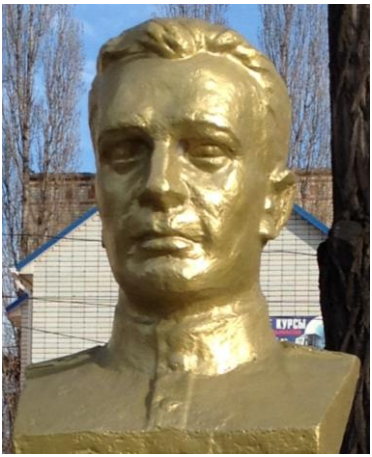

Енжиевский
Андрей Андреевич

08.11.1908 – 22.02.1991

Родился 8 ноября 1908 года в с. Суркуль Ставропольского края, член КПСС, младший сержант, призван в Советскую Армию в 1943 г. из с. Спарта Адыге-Хабльского района, где работал механизатором колхоза им. Кирова Георгиевским райвоенкоматом. Был наводчиком орудия артиллерийского полка. Младший лейтенант. Он участвовал в боях, награжден орденом Александра Невского, медалью «За отвагу». Участвуя в штурме г. Мелитополь, не раз, благодаря своей храбрости и точной наводке орудия, уничтожал немецкую технику и живую силу.

17 октября 1943 года в жестоком бою были убиты командиры взвода и орудия. На истребительный противотанковый полк обрушилось около 40 танков и свыше батальона вражеской пехоты. Немцы пытались вернуть утраченные накануне позиции. Бой начался перед рассветом.

Особенно яростной была последняя в тот день атака гитлеровцев. Более 60 танков и полк пехоты стеной пошли на наши позиции.

Немецкая дальнобойная артиллерия вела ураганный огонь, боевые расчеты наших противотанковых батарей понесли тяжелые потери. У орудия остались двое: Енжиевский А. А. и второй номер. На их орудие шли четыре немецких танка, и когда они приблизились на расстояние ста метров, наши бойцы открыли огонь. Два танка были уничтожены, один подбит, но огня не прекращал, четвертый – отошел. Орудие было выведено из строя, тогда Енжиевский А. А., рискуя жизнью, подполз к танку и, метнув бутылку с горючей смесью, поджег танк. Экипаж был полностью уничтожен. Боевой приказ с честью выполнен. После боя подполковник Подопригора говорил своим бойцам: «Тому, кто этот бой выдержал, уже ничего не страшно».

В этом сражении Енжиевский показал несгибаемую волю к победе, стойкость и мужество.

Командиром огневого взвода участвовал в штурме Берлина.

За проявленные отвагу и мужество в борьбе с немецко-фашистскими захватчиками в Великой Отечественной войне Енжиевскому Андрею Андреевичу Указом Президиума Верховного Совета СССР от 01.11.43 г. присвоено звание Героя Советского Союза с вручением ордена Ленина и медали «Золотая Звезда».

В дальнейшем освобождал Южную Украину, в составе 1 Белорусского фронта воевал в Польше и Германии. Войну закончил на Эльбе.

После войны закончил курсы старших лейтенантов в Бресте. С 1946 года – в запасе, жил в ст. Преградной, в конце 80-х годов переехал в Краснодарский край. Умер 22 февраля 1991 года, похоронен в пос. Витязево Анапского района.

Казаев
Александр Борисович

09.10.1919 – 18.05.1994

Родился 9 октября 1919 года в с. Коста-Хетагурово Карачаевского района, член ВКП(б), в 1937 году поступил в военное училище, гвардии полковник, участвовал в боях на Южном, Северо-Кавказском, I Прибалтийском и III Белорусском фронтах, дважды тяжело ранен, после лечения возвращался в строй.

13 апреля 1943 г. полк под командованием Казаева А. Б., следуя за огневым валом артиллерии, прорвал сильно укрепленную оборону немцев на Земландском полуострове, северо-западнее Кенигсберга и устремился в глубь полуострова. Преодолевая систему сплошных траншей, проволочных и минных заграждений, укрепленных огневых точек, подразделения полка благодаря умным и оперативно разработанным планам, отрезали пути отхода северной группы немцев, очистили северное побережье полуострова. За время наступления

с 13 по 17 апреля 1945 года полк истребил 400 фашистов, уничтожил 25 орудий, взял в плен свыше 600 солдат и офицеров, овладел 30 населенными пунктами, освободил из немецкого рабства до полутора тысяч советских и союзных граждан.

Личный состав полка проявил исключительную стойкость, мужество и героизм.

За личную храбрость и героизм, проявленные на поле боя, и за умелое руководство боевыми действиями полка по разгрому Земландской группировки немцев Казаеву Александру Борисовичу Указом Президиума Верховного Совета СССР от 29.06.45 года присвоено звание Героя Советского Союза с вручением ордена Ленина и медали «Золотая Звезда». Представляя Казаева к званию Героя Советского Союза, генерал Максимович подчеркивал его умение малыми силами наносить тяжелые потери превосходящим силам противника.

«13 апреля, – говорится в рапорте командира дивизии, полк Казаева прорвал сильно укрепленную оборону немцев в районе Побитен, представляющую систему сплошных траншей, проволочных и минных заграждений, насыщенных большим количеством огневых средств и, ломая упорное сопротивление немцев, вышел в район высоты 86,4, которую противник заранее превратил в сильно укрепленный опорный пункт и плотным огнем артиллерии и метательных аппаратов не давал возможности продвигаться вперед. Товарищ Казаев принял дерзкое решение – блокировать опорный пункт с тыла. Оставив для прикрытия фланга роту, основными силами, скрытно от противника, он обошел высоту и внезапной ночной атакой с северо-западной стороны, где противник не ожидал удара, опрокинул все его расчеты и, уничтожив основные огневые точки противника, вынудил остатки гарнизона сдаться в плен. В бою было уничтожено до 40 немцев, взято в плен до 150 вражеских солдат и офицеров и захвачена батарея 75-мм пушек».

После войны продолжал службу в армии. В 1948 году окончил Военную академию имени М.В. Фрунзе, работал там же старшим преподавателем. С 1953 года служил в ракетных войсках. С 1960 года полковник Казаев А.Б. – в запасе. После демобилизации из Советской Армии работал преподавателем в Карачаево-Черкесском педагогическом институте.

Жил в городе-герое Москве, где и скончался 18 мая 1994 года.

Награждён орденом Ленина, двумя орденами Красного Знамени, орденом Отечественной войны 1-й и 2-й степени, тремя орденами Красной Звезды, медалями.

Как же мне промолчать,
не писать о войне?
Если болью она остается во мне.
Горькой памятью
невозмещённых потерь
Мы в далеком жестоком году,
и теперь…
Как же мне позабыть,
не писать о войне?
Если золотом буквы на белой стене
Повторяют бессчётно солдат имена
Тех, которых навеки украла война!
Как же мне не писать
про жестокость войны?
Если слышу –
Из той нежилой глубины.
Над которой, как память,
огонь не угас,
Голос наших отцов:
– Не забудьте о нас!

Алла Белова

Калоев
Александр Александрович

25.05.1917 – 03.11.1943

Родился 10 января 1917 года в селе Коста Хетагурово Карачаевского района Карачаево-Черкесии в крестьянской семье. Осетин. Образование среднее. Работал на шахте в Карачаевском районе. В Красной Армии с 1942 г. В боях Великой Отечественной войны с ноября 1942 года.

Автоматчик 32-го гвардейского казачьего кавалерийского полка (9-я гвардейская казачья кавалерийская дивизия, 4-й гвардейский Кубанский казачий кавалерийский корпус, 4-й Украинский фронт) гвардии казак Александр Калоев 3 ноября 1943 года в бою в районе села Перекоп Красноперекопского района Крымской области в составе группы бойцов под ураганным вражеским огнём преодолел ров и гранатой подорвал вражеский пулемёт, уничтожив его расчёт.

В ходе дальнейшего наступления гвардии казак Калоев скрытно подобрался на близкое расстояние к вражескому доту и гранатой ценой собственной жизни подавил его. Похоронен в городе Армянск Красноперекопского района ныне Автономной Республики Крым (Украина).

К званию Героя Советского Союза отважный воин-гвардеец представлялся в 1943 г.

Указом Президента СССР от 5 мая 1991 года «за мужество и отвагу, проявленные в период Великой Отечественной войны 1941-1945 годов», гвардии казаку Калоеву Александру Александровичу посмертно присвоено звание Героя Советского Союза.

Награждён орденом Ленина, орденом Отечественной войны 1-й степени.

Именем Александра Калоева были названы улица в селе Суворово Красноперекопского района Автономной Республики Крым (Украина) и школа № 18 в административном центре Крыма – городе Симферополе. 6 мая 2005 г. в городе Черкесске – столице Карачаево-Черкесской Республики, в парке Победы состоялось открытие памятника воинам Великой Отечественной войны – Аллеи Героев. На Аллее Героев мемориального комплекса воздвигнуты бюсты Героев Советского Союза и Российской Федерации, среди которых бюст А.А. Калоева. В родном селе Коста Хетагурово у здания школы также установлен бюст.

Карданов
Мурат Асхадович

29.12.1916 – 30.01.1987

Родился 29 декабря 1916 года в ауле Вако-Жиле Адыге – Хабльского района Карачаево-Черкесии в крестьянской семье. Черкес. Член ВКП(б)/КПСС с 1940 года. Окончил неполную среднюю школу в станице Баталпашинской (ныне – Черкесск). Работал в Адыге-Хабльском райвоенкомате Черкесской автономной области.

В Красную Армию призван в 1939 г., служил военным строителем, курсантом Иркутского кавалерийского училища, которое окончил в 1942 г.; проходил обучение в воздушно-десантных войсках. В июне 1944 г. М.А. Карданов в составе 37-го гвардейского стрелкового корпуса прибыл на Карельский фронт.

Командир взвода 301-го гвардейского стрелкового полка (100-я гвардейская стрелковая дивизия, 7-я армия, Карельский фронт) гвардии старший сержант Мурат Карданов в хо-

де Свирско – Петрозаводской наступательной операции советских войск умело организовал боевые действия взвода.

22 июня 1944 г. при прорыве обороны противника, овладев частью вражеского опорного пункта – деревней «Карельская», взвод под командованием Карданова переправился через реку Янгера в районе города Лодейное Поле Ленинградской области, захватил и в течение двух часов удерживал рубеж, обеспечивая форсирование реки батальоном.

25 июня 1944 г. отважный гвардеец заменил выбывшего из строя командира роты. Рота, возглавляемая гвардии старшим сержантом Кардановым, овладела вражеским опорным пунктом у сёл Самбатукса – Пепелица Олонецкого района Карелии.

Указом Президиума Верховного Совета СССР от 21 июля 1944 г. за образцовое выполнение боевых заданий командования на фронте борьбы с немецко-фашистским захватчиками и проявленные при этом мужество и героизм гвардии старшему сержанту Карданову Мурату Асхадовичу присвоено звание Героя Советского Союза с вручением ордена Ленина и медали «Золотая Звезда» (№ 4103). После длительного лечения в госпиталях, с 1948 г. лейтенант Карданов М.А. – в запасе, а затем в отставке, инвалид Великой Отечественной войны. Жил и работал в столице Карачаево-Черкесской Республики – городе Черкесске. Умер 30 января 1987 г. Похоронен в Черкесске.

Награждён орденами Ленина (1944), Отечественной войны 1-й степени (1985), медалями.

В городе Раменское Московской области (где формировалась 100-я гвардейская воздушно-десантная дивизия) в честь Героев-десантников названа улица.

Касаев
Осман Муссаевич

11.10.1916 – 18.02.1944

Родился 11 октября 1916 года в ауле Хурзук Карачаевского района Карачаево-Черкесской республики в семье крестьянина. Карачаевец. Член КПСС с 1938 г. В 1931 г. окончил начальную школу, а в 1936 г. – рабфак в городе Микоян-Шахаре (ныне город Карачаевск).

В 1937 г. поступил в кавалерийское военное училище. В ноябре 1938 г. Касаева перевели в Киевское артиллерийское училище. После окончания училища Касаев был назначен в противотанковый дивизион на должность командира батареи. Участник освободительного похода советских войск в Западную Белоруссию в 1939 г.

В 1940 г. его повысили по службе, назначив начальником артиллерии 383-го стрелкового полка 121-й стрелковой дивизии Западного фронта, которая дислоцировалась недалеко от западной границы. Здесь его и застала война.

В первые же дни дивизия была окружена гитлеровскими войсками. Немногим удалось вырваться из окружения. В их числе был и Осман Касаев. Группа окруженцев с боями упорно шла к линии фронта. В конце августа 1941 г., достигнув Белыничского района Могилёвской области, Касаев и его небольшой отряд решили остаться в тылу врага и начать активные партизанские действия. Касаев был избран комиссаром партизанского отряда.

В июле 1942 г. Осман Касаев был избран командиром партизанского отряда, которому был присвоен № 121. К этому времени отряд произвёл множество дерзких операций. Был разгромлен гитлеровский кавалерийский эскадрон, прибывший для карательных действий против партизан. Перестали существовать вражеские гарнизоны в ряде населённых пунктов Могилёвского и Белыничского районов. Взлетали на воздух комендатуры, автобазы, склады боеприпасов. Образовалась партизанская зона.

К концу 1943 г. в отряде было уже свыше 1200 человек. Постановлением Могилёвского подпольного обкома КПБ в декабре 1943 г. отряд реорганизуется в 121-й партизанский полк. Командиром полка назначается О..М.Касаев.

Всего к февралю 1944 г. 121-й полк Касаева провёл 70 боёв, уничтожил свыше 1000 гитлеровцев, подорвал 33 эшелона с техникой, боеприпасами и живой силой противника.

17 февраля 1944 г. при переходе между населёнными пунктами в Березинском районе, на колонну партизан налетели фашистские самолёты. Осман Касаев схватил ручной пулемёт и с колена дал ряд очередей по самолёту. В эту минуту гитлеровцы сбросили ряд мелких бомб. Касаев был ранен.

18 февраля 1944 г., прожив после ранения 18 часов, Осман Касаев скончался.

Был похоронен в деревне Хрипелёво Белыничского района Могилёвской области. По решению Могилёвского облисполкома в августе 1948 года останки О.М. Касаева перевезены и

перезахоронены в городе Могилёве в братской могиле («Военное кладбище»), расположенной на улице Лазаренко в районе средней школы № 4. На братской могиле установлен памятник.

Указом Президиума Верховного Совета СССР от 8 мая 1965 г. в канун 20-летия Победы советского народа над фашистской Германией за особые заслуги в борьбе против немецко-фашистских захватчиков в тылу противника и проявленные при этом отвагу и геройство майору Касаеву Осману Муссаевичу посмертно присвоено звание Героя Советского Союза.

Награждён орденом Ленина, орденом Отечественной войны 1-й степени, медалью.

В деревне Угольщина установлен обелиск и мемориальная доска, увековечивающая память о О.М. Касаеве. В ауле Учкулан Карачаевского района установлен бюст Героя. Улицы в городах Могилёве и Черкесске носят его имя. Его именем названы деревня Сермяженка Белыничского района (Осман-Касаево), где он начинал свою партизанскую деятельность, а так же средняя школа в деревне Заполье того же района.

Ваша смерть – цена Победы нашей,
Память Ваша вечна, как огонь.
Павшие за счастие народа,
От живущих низкий Вам поклон.

Д. Мамчуева

Кумуков
Халмурза Сахатгереевич

01.07.1913 – 24.08.1943

Родился 18 июня (1 июля) 1913 года в ауле Икон-Халк Адыге-Хабльского района Карачаево-Черкесии в крестьянской семье. Ногаец. Окончил 4 класса. Работал трактористом МТС в ауле Старая Джегута.

В Красную Армию призван 7 августа 1942 года Икон-Халковским райвоенкоматом Ставропольского края. В боях Великой Отечественной войны с августа 1942 г. Член ВКП(б).

Стрелок 993-го стрелкового полка (263-я стрелковая дивизия, 6-я армия, Юго-Западный фронт) красноармеец Халмурза Кумуков 24 августа 1943 г. в бою у села Сухая Каменка Изюмского района Харьковской области Украины, израсходовав боеприпасы, бросился на вражеский пулемёт и закрыл амбразуру своим телом, ценою жизни обеспечив роте выполнение боевой задачи. Похоронен на месте боев, в с. Сухая Каменка.

Указом Президента СССР от 4 октября 1990 года «за мужество и отвагу, проявленные в период Великой Отечественной войны 1941-1945 годов», красноармейцу Кумукову Халмурзе Сахатгереевичу посмертно присвоено звание Героя Советского Союза.

Орден Ленина и медаль «Золотая Звезда» (№ 11629) были переданы на хранение родственникам Героя.

В ауле Икон-Халк Герою установлен памятник, его именем названы совхоз и школа. В аллее Героев селения Тереклиі-Мектеб установлен его бюст, и его именем названа улица в этом селении.

6 мая 2005 г. в г. Черкесске в парке Победы состоялось открытие памятника воинам Великой Отечественной войны – Аллеи Героев. На Аллее Героев мемориального комплекса воздвигнуты бюсты Героев Советского Союза и Российской Федерации, среди которых – бюст Х.С. Кумукова.

От имени погибших и живущих,
И даже тех, кто народится впредь,
Я проклинаю огненные тучи
И всех, кто сеет этом мире смерть!

М. Киримов

Кунижев
Замахшери Османович

05.12.1916 – 8.04.1992

Родился 5 декабря 1916 года в ауле Дударуковском (Псыж) в крестьянской семье. Окончил начальную школу. Работал трактористом в колхозе.

В Красной Армии с 1937 г. Участник освободительного похода советских войск в Западную Белоруссию 1939 г. Участник советско-финляндской войны 1939-40 гг. Пулемётчик 300-го стрелкового полка (7-я стрелковая дивизия, 7-я армия, Северо-Западный фронт) комсомолец красноармеец Замахшери Кунижев проявил мужество и героизм в боях на Карельском перешейке зимой 1939-40 г.

Отважный боец постоянно находился на передовой, участвовал в прорыве линии Маннергейма, отбивал вражеские атаки, а в одном из ожесточённых боёв в марте 1940 г. участвовал в разгроме штаба и пленении финского генерала.

На площадке у финского наблюдательного пункта большая группа офицеров разбирала план будущей операции, пользуясь развешанными на стене картами. Кунижев, быстро установив пулемет, открыл плотный огонь по группе финнов, длинными очередями уничтожил ее. Снимая штабные карты, он заметил одного живого финна, под маскхалатом которого была генеральская форма. Направив на него винтовку, Замахшери приказал ему двигаться впереди и доставил в штаб карты и генерала.

Указом Президиума Верховного Совета СССР от 11 апреля 1940 года «за образцовое выполнение боевых заданий командования на фронте борьбы с финской белогвардейщиной и проявленные при этом отвагу и геройство» красноармейцу Кунижеву Замахшери Османовичу присвоено звание Героя Советского Союза с вручением ордена Ленина и медали «Золотая Звезда» (№ 342).

В 1940 г. З. О. Кунижева направили учиться в Минское танковое училище. Началась Великая Отечественная война, и Кунижев с первых дней был на передовой. Был тяжело ранен.

Сражался за Оршу, а также за другие города и села Белоруссии. В марте 1942 года попал в плен.

После войны подвергся репрессиям из-за пребывания в плену. Указом Президиума Верховного Совета СССР от 8 марта 1950 г. был лишён звания Героя Советского Союза. Восстановлен в звании 2 августа 1972 года.

После войны до 1972 г. работал в колхозе. Умер 8 апреля 1992 г. и похоронен в родном ауле Псыж.

Награждён орденами Ленина, Отечественной войны 1-й степени, медалями.

Лаар
Иосиф Иосифович

06.06.1905 – 07.08.1943

Родился 6 июня 1905 года в селе Подгорное Курсавского, Андроповского района Ставропольского края в семье крестьянина. Эстонец. Окончил 4 класса школы. Вступил в комсомол. Односельчане выбрали его председателем потребкооперации в селе. Затем работал на железной дороге.

В боях Великой Отечественной войны с января 1942 года. Сражался на Западном, Южном и Северо-Кавказском фронтах. В одном из боёв был ранен и лечился в госпитале. За отличие в боях весной 1943 года Лаар был награждён орденом Красной Звезды. После очередного ранения Лаар попал в 4-ю роту 15-го гвардейского стрелкового полка 2-й гвардейской стрелковой дивизии.

Гитлеровское командование создало так называемую «Голубую линию», мощную укреплённую позицию от Азов-

ского до Чёрного моря. Советским воинам надо было прорвать её и выбросить гитлеровцев с Таманского полуострова.

Утром 7 августа 1943 г. наша артиллерия ударила по укреплённому врагу. Удар поддержали наши штурмовики с воздуха. 15-й гвардейский стрелковый полк наступал на главном направлении – хутор Ленинский Крымского района Краснодарского края.

В этом бою в критический момент боя рядовой Лаар закрыл своим телом амбразуру пулемётного дзота гитлеровцев, чем содействовал выполнению боевой задачи.

Указом Президиума Верховного Совета СССР от 25 октября 1943 года за образцовое выполнение боевых заданий командования на фронте борьбы с немецкими захватчиками и проявленные при этом отвагу и геройство Иосифу Иосифовичу Лаару было посмертно присвоено звание Героя Советского Союза.

Похоронен в братской могиле в городе Крымск Краснодарского края.

Навечно зачислен в списки воинской части. Имя Героя носят улицы в городах Невинномысск и Черкесск, а также в городе Йигева Эстонской Республики.

Награждён орденом Ленина, орденом Красной Звезды.

Пускай имена их тебе не известны,
А почесть они заслужили по праву –
Стояли здесь насмерть – и храбро и честно,
И вечный огонь им и вечная слава!

В. Калугин

Леонов
Виктор Петрович

29.04.1924 – 26.12.1944

Родился 29 апреля 1924 года в ст. Зеленчукской, член ВЛКСМ, призван в РККА в 1941 г. Али-Байрамлинским райвоенкоматом Азербайджана, участвовал в боях на Северо-Кавказском и Степном фронтах, награжден медалью «За отвагу».

В конце сентября 1943 г. 110-я гвардейская дивизия подошла к Днепру и стала готовиться к форсированию реки.

Гитлеровцы действительно создали на правом берегу реки сильные укрепления с крупными гарнизонами. Нужно было разведать систему вражеской обороны и силы противника. Предстояло захватить «языка», при этом дважды переправиться через широкую реку.

До того, как гвардейцы форсировали Днепр, Виктор Леонов три раза переплывал эту реку, проникал в немецкий тыл, добывал «языков». Полученные данные требовали уточнения

на месте. 30 сентября 1943 г. под огнем противника Леонов переправился через р. Днепр и в ходе разведки системы укреплений вынужден был вступить в бой. Огнем из автомата и гранатами уничтожил четырех гитлеровцев и двух пленил. Под покровом ночи переправился с ними в лодке и сдал командованию. Были получены ценные данные о противнике.

Высота 177,0 в районе Куцеволовки была узлом немецкой обороны. Захватить высоту командование поручило разведчикам.

В ночь на 9 октября ротой разведки высота была захвачена, но гитлеровцы не могли примириться с этой потерей. На рассвете они предприняли контратаку. Немцев подпустили близко и открыли сильный огонь. Следом пошли танки, на которых находились автоматчики. Уничтожили и их. Высоту так и не отдали немцам.

Командование дивизии, представляя Виктора Леонова к высокому званию Героя Советского Союза, отмечало:

«Гвардии старший сержант Леонов в боях с немецкими оккупантами при форсировании реки Днепр, завоевании и расширении Днепровского плацдарма вел непрерывную разведку противника, давая точные и важные данные о нем. Только в октябре 1943 года тов. Леонов захватил и доставил в штаб четырех контрольных пленных. При наступлении на высоту 177,0 гвардии старший сержант Леонов первым поднял свое отделение в атаку, личным примером увлек за собой бойцов и первым достиг окопов противника. Гвардии старший сержант Леонов бесстрашный, инициативный командир-разведчик, достойный звания Героя Советского Союза».

Леонову Виктору Петровичу Указом Президиума Верховного Совета СССР от 22.02.44 г. присвоено звание Героя Советского Союза с вручением ордена Ленина и медали «Золотая Звезда».

Погиб Леонов В. П. 26.12.1944 г., похоронен с. Добеле, Латвия.

Лободин
Иван Иванович

24.03.1900 – 20.10.1941

Родился 24 марта 1900 года в с. Старая Порубежка Пугачевского района Саратовской области. Русский. Член КПСС с 1919 г. В Красной Армии служил с 1918 г. до дня гибели – 20 октября 1941 г. В годы гражданской войны участвовал в боях в качестве рядового бойца, командира взвода и кавалерийского эскадрона в составе 25-й Чапаевской дивизии.

Звание Героя Советского Союза Ивану Ивановичу Лободину присвоено посмертно 5 мая 1942 г. за личное мужество и героизм, проявленные в боях с немецко-фашистскими захватчиками в районе Ростова-на-Дону и умелое командование полком.

В октябре 1941 г. наши части вели ожесточенные оборонительные бои с фашистскими войсками, рвавшимися к Росто-

ву-на Дону. Среди этих частей был и полк, которым командовал подполковник Лободин.

17 октября 1941 г. Лободин получил приказ прикрыть выход из боя 31-й стрелковой дивизии, попавшей под Самбеком в тяжелое положение.

20 октября 1941 г. полк Лободина занял оборону в районе села Копани. До полудня кавалеристы Лободина уничтожили 17 вражеских танков и до батальона пехоты. Не сумев прорвать оборону лобовыми атаками, гитлеровцы во второй половине дня обошли полк с флангов и окружили его. По приказу Лободина сабельные эскадроны нанесли удар по врагу на узком участке, разорвали кольцо и вышли из окружения. Однако группе солдат и офицеров во главе с Лободиным, находившейся на командном пункте полка, вырваться из окружения не удалось. Гитлеровские танки тут же атаковали командный пункт и уничтожили его. Лободину удалось прорваться в село Копани. К тому времени это село уже было занято пехотой и танками противника. Лободин укрылся на чердаке дома на окраине села и оттуда меткими выстрелами из автомата уничтожал гитлеровцев. Фашисты окружили дом. Немецкий офицер предложил Лободину сдаться в плен, обещая сохранить ему жизнь. В ответ прозвучали выстрелы. Тогда к дому, где находился Лободин, подошел фашистский танк и стал обстреливать его зажигательными снарядами. Дом загорелся. Лободин спрыгнул с чердака, и тут на него набросились гитлеровцы. Отважный офицер разрядил по врагам последний диск автомата и выхватил из ножен саблю. Озлобленные гитлеровцы открыли огонь из автоматов и изрешетили Лободина пулями. Советский командир упал. Враги подбежали к храбрецу, облили керосином и подожгли. Пылая, словно факел, Лободин произнес: «Гады! За все расплатитесь!..»

Герой Советского Союза И.И. Лободин похоронен на хуторе Садки Неклиновского района Ростовской области.

Меркулов
Иван Петрович

12.08.1900 – 02.04.1984

Родился 31 июля (12 августа) 1900 года на хуторе Рощинский Кочубеевского района Ставропольского края в семье крестьянина. Русский. Член ВКП(б)/КПСС с 1943 года. Окончил 4 класса. Работал на шахте № 13 «Ставропольуголь» в городе Микоян-Шахар (Карачаевск).

В Красной Армии с 1941 г. В действующей армии с июля 1942 года. Окончил школу снайперов. Воевал на Сталинградском, Донском, Юго-Западном, 3-м и 2-м Украинских фронтах. Участвовал в Сталинградской битве, Донбасской стратегической операции, уничтожении никопольско-криворожской группировки противника, освобождении юга Украины в ходе Березнеговато-Снегирёвской и Одесской операций, Молдавии, Румынии, Венгрии и Чехословакии в ходе Ясско-Кишинёвской, Дебреценской, Будапештской, Братиславско-

Брновской и Пражской операций. Особо отличился в боях на Днепре.

Снайпер 610-го стрелкового полка 203-й стрелковой дивизии 12-й армии 3-го Украинского фронта старший сержант Меркулов 29 сентября 1943 года при форсировании реки Днепр в районе села Вовничи (Солонянский район Днепропетровской области) переправился на правый берег и участвовал в боях за плацдарм. Противник плотным и точным огнём артиллерии и миномётов пытался нарушить ход переправы. Меркулов установил место расположения и уничтожил четырёх вражеских наблюдателей-корректировщиков, что позволило восстановить ритм переброски войск.

24 октября 1943 г. при вторичном форсировании Днепра в районе Днепрогэса (в черте города Запорожье) старший сержант Меркулов одним из первых достиг правого берега. Когда погиб командир роты, заменил его, поднял роту в атаку и выбил гитлеровцев из ближайших окопов, стойко удерживал занятый рубеж. За два дня боёв лично уничтожил 31 солдата и офицера противника.

Указом Президиума Верховного Совета СССР от 19 марта 1944 г. за мужество, отвагу и героизм, проявленные в борьбе с немецко-фашистскими захватчиками, старшему сержанту Меркулову Ивану Петровичу присвоено звание Героя Советского Союза с вручением ордена Ленина и медали «Золотая Звезда» (№ 3412).

За годы войны как снайпер имел на своём счету 125 уничтоженных гитлеровцев. После войны старшина Меркулов демобилизован. Вернулся на родину, где продолжал трудиться на той же шахте.

Награждён орденами Ленина, Отечественной войны 1-й степени, Красной Звезды, Славы 3-й степени, медалями. Умер 2 апреля 1987 года, похоронен в г. Карачаевске.

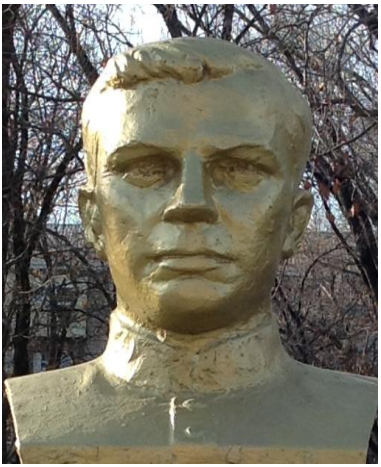

Омельянюк
Филипп Трофимович

05.06.1905 – 05.09.1966

Родился 5 июня 1905 года в с. Казьминском Ставропольского края, член КПСС, гвардии капитан, призван в РККА в июне 1941 года Черкесским райвоенкоматом, участвовал в боях на Брянском, I Украинском, II и I Белорусском, III и I Прибалтийском фронтах, шесть раз ранен. Награжден орденами Красного Знамени, Отечественной войны I и II степени, Красной Звезды и медалями.

В упорных и тяжелых боях при вторжении на территорию Германии, в районе Дзембово и г. Шнейдемюль, гвардии старший лейтенант, политрук батальона Омельянюк Ф. Т. проявил себя храбрым, мужественным и волевым офицером. Он умело организовывал и направлял личный состав батальона на выполнение боевых задач. В ночном бою 15.01.45 г. батальон стремительной атакой сломил сопротивление про-

тивника, уничтожив более 150 немецких солдат и офицеров, захватил большие трофеи.

При форсировании р. Кюлдов, в упорных боях, противник был выбит с занимаемых укрепленных рубежей, батальон первым вышел на западный берег реки. Политрук, находясь в ротах, участвовал в отражении пяти яростных контратак противника, батальоном были уничтожены четыре танка и до 180 солдат и офицеров, сам Омельянюк Ф. Т. убил из автомата 13 гитлеровцев.

За проявленную отвагу и мужество в борьбе с немецко-фашистскими захватчиками в Великой Отечественной войне Омельянюку Филиппу Трофимовичу Указом Президиума Верховного Совета СССР от 27.02.45 г. присвоено звание Героя Советского Союза с вручением ордена Ленина и медали «Золотая Звезда».

После демобилизации из Советской Армии, с осени 1945 года, работал директором Львовского хлебокомбината, управляющим конторой заготзерна. В 1959 году переехал в Казахстан, работал секретарем партбюро в совхозе «Аркалыкский» Кустанайской области. В 60 лет вышел на пенсию и переехал в г. Черкесск. В 1965 году серьезно заболел и в 1966 году умер. Похоронен в братской могиле у Вечного огня в г. Черкесске.

Я поднимал в атаки роты,
И умирал и воскресал,
Я, грудью падая на доты,
Святую землю защищал.

М. Бегер

Панченко
Дмитрий Иванович

03.09.1905 – 18.11.1943

Родился 3 сентября 1905 года в ст. Исправной Кировского района Черкесской автономной области, чл. ВКП(б), призван в РККА в 1941 г. Удобненским райвоенкоматом Краснодарского края, сержант, участвовал в боях.

В ноябре 1943 г. взводу, которым он командовал, было поручено первым выйти на правый берег р. Днепр и обеспечить плацдарм для форсирования реки подразделениями части. Скрытно, преодолев реку, взвод пробрался в тыл противника и внезапным стремительным ударом ворвался в траншеи противника и, истребив 50 фашистов, обеспечил успех своей части в прорыве вражеской обороны.

В бою за д. Свидок взвод первым поднялся в атаку, отсек пехоту от танков и истребил 17 фашистов, семерых из них сам Панченко.

17 ноября, действуя десантом на танках, взвод ворвался в д. Герасимовка и в уличном бою истребил 25 и пленил 17 фашистов, захватив две автомашины и 12 повозок, затем пробрался в тыл противника, истребил 20 немцев. Будучи раненным, Панченко Д. И. продолжал драться с контратакующим противником, и только после соединения со своей частью с поля боя ушел. Утром снова бой, и тут фашистская пуля сразила героя-сержанта. Похоронен в д. Герасимовка.

За проявленное геройство, отвагу и мужество в боях с немецко-фашистскими захватчиками Панченко Дмитрию Ивановичу Указом Президиума Верховного Совета СССР от 22.02.44 г. присвоено звание Героя Советского Союза (посмертно).

Да, невозможно память не сберечь,
Коли отцам пришлось за землю лечь…
Чем гуще мгла давно ушедших лет,
Тем ярче звезд неповторимый свет.

Н. Капитонов

Стариков
Дмитрий Александрович

01.05.1921 – 20.10.1945

Родился 1 мая 1921 года в с. Киста Дивненского района, Ставропольского края. Русский. Член КПСС с 1942 г. Окончил аэроклуб в городе Черкесске.

В Военно-морском флоте с 1939 года. В 1941 году окончил Ейское военно-морское авиационное училище. В боях Великой Отечественной войны с июля 1941 г. Особо отличился на штурмовых действиях по войскам противника в районе Перекопа в 1941 г. и по прикрытию военно-морской базы Туапсе в 1942 г.

21 июля 1941 г. сержант Д.А. Стариков прибыл в 32-й, впоследствии 11-й гвардейский истребительный авиационный полк Военно-воздушных сил Черноморского флота, а 29 июля впервые поднялся на выполнение боевого задания.

В конце 1942 г. полк перебазировался в Грузию для изучения и освоения нового истребителя. Здесь же, за боевые заслуги в период обороны Крыма, Севастополя, военно-

морских баз Новороссийска и Туапсе приказом наркома Военно-морского флота СССР весной 1943 года полк был переименован в 11-й гвардейский.

6 ноября 1943 г. оказалось звёздным часом Д.А. Старикова. В этот день он уничтожил в воздушных боях сразу четыре вражеских самолёта. Такое даже тогда бывало нечасто. После возвращения из последнего вылета на аэродром, товарищи поздравили Д.А. Старикова с этой замечательной победой. К январю 1944 года командир звена 11-го гвардейского истребительного авиационного полка гвардии старший лейтенант Д.А. Стариков совершил 399 боевых вылетов, в 26 воздушных боях сбил 11 самолётов противника.

Указом Президиума Верховного Совета СССР от 21 января 1944 г. за мужество и героизм, проявленные в воздушных боях с немецко-фашистскими захватчиками гвардии старшему лейтенанту Старикову Дмитрию Александровичу присвоено звание Героя Советского Союза с вручением ордена Ленина и медали «Золотая Звезда» (№ 2911).

20 октября 1945 г. Дмитрий Александрович Стариков погиб в автомобильной катастрофе. Похоронен в братской могиле – некрополе в городском парке города Саки Автономной Республики Крым (Украина).

Награждён орденом Ленина, тремя орденами Красного Знамени, орденом Отечественной войны 1-й степени, медалями.

Именем Героя названы улица в городе Черкесске, средняя школа в пос. Кавказском. Во дворе школы ему установлен бюст. Обелиск установлен в городе Саки.

Степин
Виктор Александрович

09.02.1919 – 11.12.2007

Родился 9 февраля 1919 года в городе Рославле. Учился в железнодорожной школе № 9. С 1937 г. Виктор Степин работает грузчиком в Потийском порту.В 1939 г. его призывают в ряды Красной Армии.

С сентября 1941 г. Степин воюет на Юго-Западном, Степном, Воронежском, 1-м и 2-м Прибалтийских фронтах. Он удостоен десяти правительственных наград.

За мужество, проявленное в боях при прорыве вражеской обороны и форсировании Западной Двины, Указом Президиума Верховного Совета СССР от 22 июля 1944 г. Степину Виктору Александровичу присвоено звание Героя Советского Союза.

С детства Виктор мечтал стать моряком и, окончив в 1937 г. 9 классов, поступил в Высшее военно-морское училище им. М. В. Фрунзе, одно из самых престижных военно-учебных

заведений. Конкурс при поступлении был большой – 12 человек на место, но он все-таки добился своего. Казалось, давняя мечта начала осуществляться, однако очень скоро, буквально через несколько месяцев, он понял, что это – не его. Отчислился, устроился работать грузчиком, благо сил хватало – Виктор с раннего возраста занимался спортом, в том числе тяжелой атлетикой и боксом.

В октябре 1939 г. был призван в Красную Армию, служил в горно-стрелковой дивизии в Нахичевани, на иранской границе. 25 августа 1941 г. дивизия форсировала Аракс и вошла на иранскую территорию.

Виктор Степин был разведчиком в 138-м артполку 67-й гвардейской стрелковой дивизии. Затем участвовал в битве на Курской дуге, был там серьезно ранен, попал в госпиталь.

Осенью 1943 г. 67-я гвардейская стрелковая дивизия входила в состав войск 1-го Прибалтийского фронта.

Был ранен, лежал в госпитале, потом направлен в Челябинское танкотехническое училище, которое окончил в 1947 г. Служил в Румынии, в Московском военном округе на различных должностях начиная с заместителя командира танковой роты и до начальника штаба – заместителя командира танкового батальона. В 1962 г. был переведен в Магадан, на ответственную должность в системе Гражданской обороны, с 1967 г. был начальником штаба Гражданской обороны КЧАО в Черкесске. Уволился из армии в 1974 г.

Герой Советского Союза В. А. Степин награжден орденами Ленина, Красной Звезды, медалями «За отвагу», «За оборону Сталинграда», «За победу над Германией» и другими.

Жил в Магадане, умер 11 декабря 2007 г.

Хабеков
Умар Хамидович

10.09.1921 – 10.04.1945

Родился 10 сентября 1921 года в ауле Малый Зеленчук Хабезского района Карачаево-Черкессии. Черкес. Учился в педагогическом училище.

В Красной Армии с 1939 г. В боях Великой Отечественной войны с июня 1941 года. Член ВКП(б) с 1942 г. Командир стрелкового батальона 301-го гвардейского стрелкового полка (100-я гвардейская стрелковая дивизия, 9-я гвардейская армия, 3-й Украинский фронт) гвардии капитан Умар Хабеков в 3 апреля 1945 г., в боях за столицу Австрии город Вену с вверенным ему батальоном освободил до пятисот советских и четыреста французских военнопленных, а в ночь на 9 апреля 1945 года – уничтожил до двух сотен вражеских солдат и офицеров и пленил около ста пятидесяти гитлеровцев, захватил четыре зенитных орудия и шесть пулемётов.

10 апреля 1945 г. стрелковый батальон гвардии капитана Хабекова У.Х. в числе первых в 301-м гвардейском стрелковом полку форсировал Дунайский канал. В бою за плацдарм славный сын черкесского народа пал смертью храбрых.

Похоронен на площади Шварценбергплац в Вене. На могиле установлен памятник.

К званию Героя Советского Союза отважный комбат-гвардеец представлялся в 1944 и 1945 годах.

Указом Президента СССР от 11 декабря 1990 года «за мужество и отвагу, проявленные в период Великой Отечественной войны 1941–1945 годов», гвардии капитану Хабекову Умару Хамидовичу посмертно присвоено звание Героя Советского Союза.

Награждён орденом Ленина, орденами Александра Невского, Отечественной войны 1-й степени.

Имя Умара Хабекова носят средняя школа № 8 г. Раменское Московской области, улицы в аулах Хабез и Малый Зеленчук Карачаево-Черкесии. 6 мая 2005 г., в г. Черкесске – столице Карачаево-Черкесской Республики, в парке Победы состоялось открытие памятника воинам Великой Отечественной войны – Аллеи Героев. На Аллее Героев мемориального комплекса воздвигнуты бюсты Героев Советского Союза и Российской Федерации, среди которых бюст У.Х. Хабекова.

Падали сердцем горячим
На нетающий лед…
Нет, о таких не плачут-
Ими гордится народ!

Х. Гашоков

ГЕРОИ РОССИЙСКОЙ ФЕДЕРАЦИИ

«Установить звание Героя Российской Федерации для присвоения за заслуги перед государством и народом, связанные с совершением геройского подвига».

Из Закона Российской Федерации «Об установлении звания Героя Российской Федерации и учреждения знака особого отличия медали «Золотая звезда» от 20 марта 1992 г.

Герой Российской Федерации – это высшая государственная награда, учреждённая в 1992 году. Присуждается за великий подвиг и великие заслуги перед народом и государством. Медаль «Золотая Звезда», торжественно вручаемая Герою России – это особый знак отличия. Медаль представляет собой рельефную пятиконечную звезду с мягкими двугранными лучами, исходящими из центра. На реверсе имеется номер медали и выступающая надпись «ГЕРОЙ РОССИИ». Обратная сторона звезды имеет окантованный край. Звезда крепится на колодку при помощи 2-х соединительных колец. Колодочка обтянута тканью с цветом Государственного флага.

Медаль крепится на левой стороне груди при помощи нарезного штифта с диском.

Бадахов
Хамзат Ибраевич

15.08.1917 – 04.06.1996

Родился 15 августа 1917 года в а. Карт Джурт Карачаевского района, призван в РККА в 1937 г., кадровый офицер, участвовал в боях Великой Отечественной войны с сентября 1942 года, в составе 2-й гвардейской Краснознаменной Крымской кавалерийской дивизии.

В октябре 1943 г., командуя эскадроном, форсировал р. Тетерев, действуя храбро и решительно, отразил контратаки противника и обеспечил успех в наступлении дивизии.

В марте 1944 г., являясь офицером связи командования дивизии, оперативно и четко поставлял частям и подразделениям команды и распоряжения, способствуя успеху проведения боевых операций.

23 марта, находясь в боевых порядках 8 кавалерийского полка, заменил раненого помощника начальника штаба, обеспечил успешное завершение боевой операции полком.

С 16 апреля по 2 мая 1945 г., будучи помощником начальника разведки дивизии, обнаружил оборону противника, его опорные пункты, что способствовало стремительному прорыву дивизии к р. Эльбе. Первым, с группой разведчиков, переправился через р. Эльбу, провел разведку сил противника, результаты доложил командованию, что обеспечило успешное форсирование реки дивизией. В ходе операции дважды лично возглавлял отражение контратак противника, грозивших захватом штаба дивизии, уничтожив при этом до 130 гитлеровцев и пленив 38 солдат и офицеров.

Указом Президента Российской Федерации от 05.10.95 г. № 1018 за мужество и героизм, проявленные в борьбе с немецко-фашистскими захватчиками в Великой Отечественной войне 1941-1945 гг., Бадахову Хамзату Ибраевичу присвоено звание Герой Российской Федерации.

После демобилизации из Советской Армии окончил физико-математический факультет Кабардино-Балкарского педагогического института, там же аспирантуру. Несколько лет работал деканом физико-математического факультета Карачаево-Черкесского пединститута, затем заведующим лабораторией высокогорного геофизического института в гор. Нальчике.

Умер Бадахов Х. И. 4.06.1996 г., похоронен в а. Кумыш Карачаевского района.

Биджиев
Солтан–Хамид Локманович

10.09.1919 – 27.08.1995

Родился 10 сентября 1919 года в ауле Учкулан Карачаевского района. После окончания учительского института работал директором Учкуланской школы.

В РККА призван Учкуланским райвоенкоматом в 1940 г. В 1941 г. Биджиев поступает в Днепропетровскую школу пилотов, затем авиашколу в г. Молотове, которую закончил с оценками «5» по всем предметам. С августа 1943 г. Биджиев – младший лейтенант штурмовой авиации, участвовал в воздушных боях на Воронежском и Первом Украинском фронтах.

В 90-м штурмовом гвардейском авиаполку командиром его эскадрильи был генерал-майор, будущий летчик-космонавт Георгий Тимофеевич Береговой. Совершил 89 боевых вылетов, ведя разведку и нанося штурмовые удары по огневым точкам: аэродромам, танковым колоннам и скоплениям жи-

вой силы и техники противника, в результате чего им были уничтожены 64 автомашины с грузами и живой силой, 6 складов с горючим, 50 солдат и офицеров, получены важные сведения о перегруппировке вражеской техники и войск.

В боях проявлял решительность, находчивость и бесстрашие, обеспечивая боевую взаимовыручку товарищей, связанную с максимальным риском.

Награжден орденами Боевого Красного Знамени, Отечественной войны I степени, Красной Звезды.

За мужество и героизм, проявленные в борьбе с немецко – фашистскими захватчиками в Великой Отечественной войне 1941 -1945 гг., Указом Президиума Российской Федерации от 5 октября 1995 года Биджиеву Солтан-Хамиду Локмановичу присвоено звание Героя Российской Федерации.

После демобилизации из рядов Советской Армии Биджиев С.-Х Л. плодотворно работал директором ряда школ в Чкаловской области. В 1959 г. вернулся на родину – в Карачаево-Черкесию. Работал инструктором обкома, Ставропольского крайкома КПСС, секретарем Зеленчукского райкома партии. За трудовую доблесть был награжден орденом «Знак Почета».

Умер Биджиев С.-Х. Л. 27 августа 1995 года, похоронен в ст. Зеленчукской Карачаево-Черкесской республики.

Гербеков
Магомет Чомаевич

14.09.1923 – 06.10.1992

Родился 14 сентября 1923 года в а. Джегута Усть-Джегутинского района, призван в РККА в августе 1941 года Преградненским райвоенкоматом Карачаевской автономной области.

С октября 1941 г. в составе 233 гвардейского стрелкового полка участвовал в боях с фашистами на Юго-Западном, Сталинградском и Втором Украинском фронтах. В сентябре 1942 года был ранен.

Отлично владея расчетом, наводчик миномета гвардии младший сержант Гербеков огнем миномета точно поражал огневые точки противника, уничтожал атакующих фашистов, обеспечивая успех своего подразделения в обороне и наступлении.

Став командиром минометного расчета, при форсировании рек Южный Буг и Тисса стремительными и решительными

действиями подавил огневые точки противника, создал условия для переправы пехоты и материальной части.

Отражая контратаки противника, связкой гранат подорвал танк и вместе с расчетом уничтожил экипаж и сжег танк.

В ноябре 1943 г. при отражении атаки противника огнем из автомата уничтожил 13 гитлеровцев, пытавшихся овладеть минометом.

Награжден орденами: Отечественной войны II степени, Славы II и III степени и двумя медалями «За отвагу».

За мужество и героизм, проявленные в борьбе с немецко-фашистскими захватчиками в Великой Отечественной войне 1941 – 1945 гг., Указом Президента Российской Федерации от 05.10.95 г. № 1018 Гербекову Магомету Чомаевичу присвоено звание Герой Российской Федерации.

Вернувшись на Родину, работал кузнецом в колхозе им. Красных партизан Прикубанского района КЧР.

Умер Гербеков М. Ч. 6 октября в 1992 г., похоронен в с. Знаменка Прикубанского района.

Перед памятью нашей их жизни чисты.
Вечно будут они молодыми.
Мы должны приносить
им живые цветы,
Говорить как живые с живыми…

Б. Аппаев

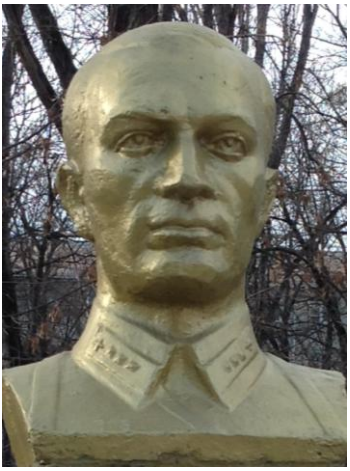

Голаев
Джанибек Нанакович

01.07.1917 – 23.09.1943

Родился 1 июля в 1917 года в а. Хасаут Малокарачаевского района, призван в РККА в 1939 г. Малокарачаевским райвоенкоматом, участвовал в воздушных боях с августа 1942 г., дважды ранен, умер от ран 23 сентября 1943 г., похоронен в г. Прилуки, Черниговской обл.

В течение первого года боевых действий совершил 38 боевых вылетов на самолете ЯК-9, провел шестнадцать воздушных боев, уничтожил шесть самолетов противника.

Участвуя в боях на Прохоровском, Белгородском и Ахтырском участках фронта, произвел 63 боевых вылета, в двадцати трех воздушных боях сбил девять самолетов противника. В то же время звено Голаева Д. Н. совершило 95 боевых вылетов на прикрытие наземных войск, провело шестнадцать воздушных боев, сбило четыре самолета противника. Своих потерь не имело.

Голаев Д. Н. – отличный летчик, мастер воздушного боя.

Награжден орденами Ленина и Боевого Красного Знамени.

За мужество и героизм, проявленные в борьбе с немецко-фашистскими захватчиками в Великой Отечественной войне 1941 – 1945 гг., Указом Президента Российской Федерации от 05.10.95 г. № 1018 Голаеву Джанибеку Нанаковичу присвоено звание Героя Российской Федерации.

…Их имен благодарных мы
здесь перечислить не сможем.
Так их много под охраной гранита.
Но знай, внимающий этим камням.
Никто не забыт,
ничто не забыто.

О. Берггольц

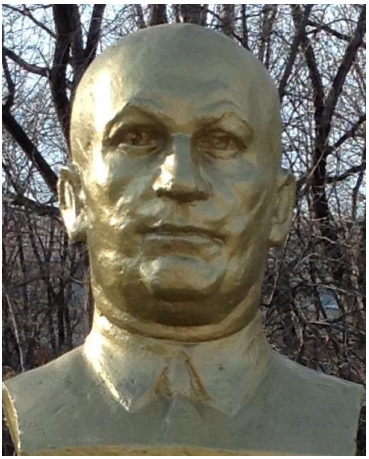

Ижаев
Абдул Махаевич

01.01.1920 – 08.07.1995

Родился 1 января 1920 года в селе Учкекен, призван в РККА Микоян-Шахарским райвоенкоматом в 1941 г. в сентябре, участвовал в боях на Центральном, Брянском и Первом Украинском фронтах, дважды ранен.

5 июля 1943 г. при отражении танковой атаки противника огнем из противотанкового ружья подбил немецкий танк.

9 апреля 1944 г. в период оборонительных боев уничтожил 13 фашистов, а 4 мая, отразив контратаку противника, первым ворвался в боевые порядки врага, уничтожил пулеметный расчет, своей храбростью и стойкостью обеспечил продвижение пехоты вперед.

Командуя отделением, при овладении хребта Яворник (Чехословакия), ворвался в траншеи противника, уничтожил пять солдат и двух взял в плен, а на высоте 1172 уничтожил

еще пятерых солдат, захватил три ручных пулемета и два автомата.

Участвуя в боевых операциях в Карпатах, уничтожил двенадцать мадьяр и одного пленил. 10 апреля 1945 г., отражая контратаки противника, убил трех немецких солдат и под сильным огнем вынес с поля боя двух раненых бойцов.

Награжден медалью «За боевые заслуги», двумя медалями «За отвагу» и орденами Славы III и II степени.

За мужество и героизм, проявленные в борьбе с немецко-фашистскими захватчиками в Великой Отечественной войне 1941 – 1945 гг., Указом Президента Российской Федерации от 05.10.95 г. № 1018 Ижаеву Абдулу Махаевичу присвоено звание Героя Российской Федерации.

После демобилизации из Советской Армии жил и работал в Киргизской ССР. В 1956 г. вернулся в Карачаево-Черкесию, работал в совхозе «Учкекенский», награжден орденом «Знак Почета».

Умер Ижаев А. М. 8 июля в 1995 г., похоронен в с. Учкекен.

Каракетов
Юнус Кеккезович

12.07.1919 – 15.06.1944

Родился 12 июля 1919 года в а. Эльтаркач Усть-Джегутинского района, служил в г. Полоцке во втором стрелковом полку 50 стрелковой дивизии.

В первые дни боев полк был разбит, ст. сержант Каракетов Ю. К. оказался в тылу врага, где в одной из деревень Витебской области встретил земляка Хаиркизова Кичи-Батыра Али-Мурзаевича, красноармейца, выходившего из окружения. Оба единодушно решили партизанить: разгромили ряд волостных управ, совершили ряд террористических актов против полиции, старост и бургомистров, отбили у конвоиров колонну пленных красноармейцев. В июне 1942 г. вступили в партизанский отряд В. С. Леонова, где в 1943 г. погиб Хаиркизов. Каракетов Ю. К. с августа 1942-го по июнь 1943 г. командует партизанским отрядом. Он участвует в уничтожении отряда фашистских карателей, в разгроме полицейских гар-

низонов в Лазуковской, Сетчанской, Ульяновской, Залюческой, Всятценской, Верховной и других волуправах, в освобождении тысячи военнопленных красноармейцев, проведении многочисленных засад, спасении от увоза в Германию награбленного фашистами добра.

15 июня 1944 г. в блокаде у озера Палик в Минской области геройски погиб, там же похоронен.

Награжден орденом Красного Знамени и медалью «Партизану Великой Отечественной войны».

За мужество и героизм, проявленные в борьбе с немецко-фашистскими захватчиками в Великой Отечественной войне 1941 – 1945 гг., Указом Президента Российской Федерации от 05.10.95 г. № 1018 Каракетову Юнусу Кеккезовичу присвоено звание Героя Российской Федерации.

Седые камни на полях Европы,
Вы видели бесстрашие солдат.
О блиндажи, о старые окопы,
Ответьте: где лежит
мой брат Ахмат?

Н. Хубиев

Карданов
Охид Муссович

10.05.1924-23.07.1944

Родился 10 мая в 1924 года в а. Псаучье-Дахе Черкесской автономной области, член ВЛКСМ, призван в Советскую Армию в апреле 1943 г. Черкесским военкоматом, в сентябре того же года участвовал в боевых операциях против фашистских оккупантов.

Награжден орденом Красная Звезда.

23 июня 1944 г. 65 кавалерийский полк 32 кавалерийской Смоленской дивизии 3 гвардейского кавалерийского корпуса вошел в прорыв обороны немецких войск и повел активное наступление. Охид Муссович Карданов, будучи первым номером расчета станкового пулемета в первом эскадроне этого полка, огнем своего пулемета обеспечивал успех в наступлении своего подразделения: уничтожил свыше 150 солдат и офицеров противника, отбил 30 контратак, уничтожил пять расчетов станковых пулеметов и два минометных расчета,

подбил десять автомашин с пехотой. 16 июля, у населенного пункта Пышки отбил четыре контратаки противника, создав возможность эскадрону сломить сопротивление врага и успешно развить наступление.

23 июля 1944 г., на подступах к г. Августов, при маневрировании эскадрона, О. М. Карданов отбил шесть контратак, уничтожив при этом до 70 солдат и офицеров противника. Выполнив боевую задачу и обеспечив успех эскадрона в бою за освобождение города, сам погиб смертью храбрых.

Указом Президента Российской Федерации № 749 от 30 июня 1998 г. Карданову Охиду Муссовичу присвоено звание Героя Российской Федерации (посмертно).

Артиллерия

То не гром грохочет в тучах
И не молнии горят –
Это голосом могучим
Наши ПУШКИ говорят!

Не трогай, враг, земли родной,
Страну труда не тронь!
Святая месть ведет на бой!
Прицел верней! Огонь!

С. Васильев

Колпаков
Николай Викторович
Летчик – испытатель
929 Государственного
Летно-испытательного центра,
полковник авиации

Колпаков Николай Викторович родился 21 мая 1955 года в станице Сторожевая Зеленчукский район Карачаево-Черкесии.

В 1972 году он окончил среднюю школу. В том же году он был призван на службу в Советскую Армию. В 1976 году Колпаков окончил Сызранское военное авиационное училище лётчиков, после чего шесть лет служил лётчиком-инструктором 851-го учебного авиаполка.

В 1983 году Колпаков окончил Центра подготовки лётчиков-испытателей в Ахтубинске, после чего год служил лётчиком-испытателем военной приёмки Улан-Удинского авиазавода, участвовал в испытаниях вертолётов «Ми-8» и «Ми-9». В 1984 году Колпаков был переведён лётчиком-испытателем ГК НИИ ВВС, позднее стал там же начальником управления. Осваивал и участвовал в испытаниях практически всех вертолётов, стоявших на вооружении в Советской Армии и Вооружённых Силах Российской Федерации, а также освоил самолёты «Як-52», «Л-39», «Л-410», «Ан-26» и «Як-30». Позднее переведён в 929-й ГЛИЦ в Ахтубинске, где одним из первых испытывал вертолёты «Ка-50» («Чёрная акула»).

Указом Президента Российской Федерации от 20 июля 1996 года за «мужество и героизм, проявленные при испытаниях новой авиационной техники в условиях, сопряженных с риском для жизни» полковник авиации Николай Колпаков был удостоен высокого звания Героя Российской Федерации с вручением медали «Золотая Звезда».

Заслуженный военный лётчик Российской Федерации. Также был награждён орденом Красной Звезды и рядом медалей.

Испытатель

Он выполнил то, что другому
Не выполнить. Видели все.
Он шел по бетону сырому.
По взлётной родной полосе
И как-то смущенно и строго,
Растерянно всех обнимал,
И мы сознавали, как много
Он в деле своем понимал.
И странно желали, чтоб красок
Щедрее добавил в рассказ,
Но лётчики этого класса
Не терпят, не любят прикрас.

Игнатьев О.Г. / Воин России. – 2014. - № 2. – с. 56

Остроухов
Евгений Владимирович

12.05.1976-25.08.2002

Родился 12 мая 1976 года в городе Усть-Джегута Карачаево-Черкесской Республики. Окончил на родине среднюю школу. После школы был призван в Армию.

Участвовал в восстановлении конституционного порядка на территории Северо-Кавказского региона (СКР) РФ в 1994-1996 годах.

В августе-сентябре 1999 года в составе сводного отряда милиции участвовал в боях против банд Басаева и Хаттаба на территории Республики Дагестан (РД). С 1999 года проходил службу в специальном отряде быстрого реагирования (СОБР) Управления по борьбе с организованной преступностью (УБОП) при МВД КЧР. С 2001 года Е.В.Остроухов – старший оперуполномоченный УБОП при ГУВД Московской области. На его счету несколько командировок в зону проведения КТО на территории СКР РФ. Одна из них стала последней... Старший лейтенант милиции Евгений Остроухов трагически по-

гиб в ходе проведения специальной операции по пресечению действий незаконных вооруженных формирований 25 августа 2002 года в селе Старые Атаги...

Указом Президента Российской Федерации за мужество и героизм, проявленные при выполнении воинского долга, рядовому Остроумову Евгению Владимировичу присвоено звание Героя Российской Федерации с вручением медали «Золотая Звезда» № 103. Евгений Остроухов стал первым Героем РФ, получившие это высокое звание в ходе проведения компании по восстановлению конституционного порядка на территории ЧР в 1994-1996 годах.

Холодное утро. Багровый рассвет.
Я «царапаю» наспех последний привет.
Я должен успеть – до атаки ещё полчаса.

А сердце стучит свой призывный набат,
Как у сотни таких же безликих солдат
Чьи жизни короче,
чем выкрик комбата: «Вперёд!»

И в небо холодное меж облаков
Уносятся души убитых стрелков
Которые только что были одними из нас.

Нам пули последнюю песню споют.
Я вижу, я знаю нас всех здесь убьют.
Пусть ночи дождливые плачут о нас.

Сергей Елисеев

Узденов
Дугербий Танаевич

20.09.1917-07.06.2005

Родился 20 сентября 1917 года в а. Каменномост (Ташкепюр) Микояновского района. В 1937 г. добровольно вступил в Красную Армию.

После окончания Тамбовского кавалерийского военного училища лейтенант Узденов Д. Т. участвовал в войне с Финляндией, был тяжело ранен.

В начале Великой Отечественной войны, будучи командиром сабельного эскадрона, на Петрозаводском направлении вновь был ранен. После выздоровления воевал на Калининском фронте.

В сентябре 1942 г., после специальной подготовки в Генштабе, назначен командиром диверсионно разведывательной группы Разведуправления Генштаба, которая была переброшена в Ровенскую область Украины, в ноябре 1943 г. она во-

шла в состав партизанского соединения полковника Бринского А. П. – Героя Советского Союза.

Около двух лет отряд Узденова Д. Т. регулярно обеспечивал Генштаб разведанными, ведя одновременно диверсионную работу: подорвано около 100 эшелонов, десятки автомашин с живой силой и техникой, взорвано 25 мостов, уничтожено 150 танков и бронемашин, более 200 пушек и другой техники.

Дугербий Танаевич принимал активное участие в операциях по освобождению военнопленных. За боевые подвиги был награжден орденами Красного Знамени, Отечественной войны I и II степени, медалью «Партизану Отечественной войны» I степени и другими наградами.

Указом Президента Российской Федерации от 05.10.95 г. № 1018 за мужество и героизм, проявленные в борьбе с немецко-фашистскими захватчиками в Великой Отечественной войне 1941-1945 гг., Узденову Дугербию Танаевичу присвоено звание Героя Российской Федерации.

После окончания Великой Отечественной войны он работал в органах милиции. Выйдя на пенсию, жил в Карачаевске, принимал активное участие в военно-патриотическом воспитании молодежи.

Умер 7 июня 2005 года.

Хаиркизов
Кичи-Батыр Али-Мурзаевич

16.02.1918-08.04.1943

Родился 16 февраля в 1918 года в а. Верхняя Мара Карачаевского района, лейтенант, член ВКП(б).

С июля по август 1942 г. – разведчик партизанской бригады Н. П. Гудкова в Витебской области, затем до 18 июня 1943 г. – зам. командира Сенненской партизанской бригады по разведке и контрразведке.

Оказавшись на оккупированной врагом территории, встретил земляка Каракетова Юнуса Кеккезовича, и они вместе включились в активную борьбу с немецко-фашистскими захватчиками. В районе гор. Борисова отбили у конвоиров две колонны военнопленных красноармейцев, уничтожив при этом одиннадцать фашистов, осуществили нападение на волостную управу в д. Пульки Витебской области.

Под его руководством была осуществлена операция по освобождению 29 человек, арестованных за связь с партизанами, и разгромлен немецкий гарнизон. В боевых операциях

отряда он лично уничтожил более 50 фашистских солдат и офицеров, был дважды ранен.

8 апреля 1943 г. в бою с фашистами геройски погиб.

Награжден орденом Красного Знамени. Похоронен в с. Каменщина Витебской обл.

За мужество и героизм, проявленные в борьбе с немецко-фашистскими захватчиками в Великой Отечественной войне 1941 – 1945 гг., Указом Президента Российской Федерации от 05.10.95 г. № 1018 Хаиркизову Кичи-Батыру Али-Мурзаевичу присвоено звание Героя Российской Федерации (посмертно).

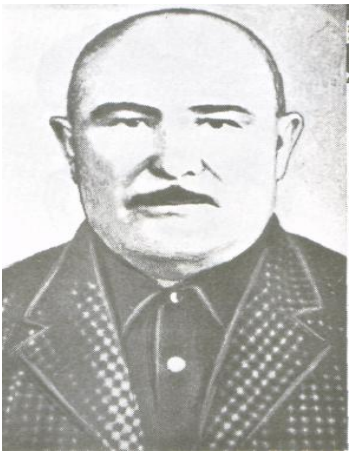

Чочуев
Харун Адемеевич

22.11.1919-25.12.1987

Родился 21 ноября 1919 года в а. Карт-Джурт Карачаевского района, призван в РККА в 1940 году Малокарачаевским райвоенкоматом, младший лейтенант, в первом бою в июне 1941 года был тяжело ранен.

Более двух месяцев спасал его местный житель, во время одной из облав фашисты обнаружили скрывавшегося Чочуева Х. А., арестовали, а старика расстреляли.

Затем лагерь военнопленных в Штетине (Щецин), где после долгого изучения обстановки и возможности организации побега, неоднократных неудачно закончившихся попыток, ему удалось бежать в составе группы из пяти человек. Продолжительные дожди, скрытное передвижение не позволяли группе сориентироваться в направлении на восток. Лишь выйдя на территорию Словакии и встретив в лесу охотника, узнали, куда они попали.

Быстро сойдясь с местными патриотами, создали партизанский отряд «Свобода». Командиром был избран Чочуев Х. А., заместителем Ф. Малик, комиссаром – Николай.

С 10 января 1945 года отряд провел ряд боевых операций, добыл себе вооружение, освободил из ряда лагерей военнопленных, громил оккупационные гарнизоны, спасал заложников, уничтожал живую силу и технику немцев. 16 апреля на сторону отряда перешла рота венгерских солдат.

1 мая 1945 года отряд «Свобода» встретился с частями 17 стрелкового корпуса Советской Армии и продолжал боевые действия в его составе. 10 мая отряд был распущен. Советские граждане были отправлены в резервный полк, дислоцировавшийся в Польше.

Указом Президента Российской Федерации от 05.10.95 г. № 1018 за мужество и героизм, проявленные в борьбе с немецко-фашистскими захватчиками в Великой Отечественной войне 1941-1945 гг., Чочуеву Харуну Адемеевичу присвоено звание Героя Российской Федерации.

После демобилизации из Советской Армии работал в Киргизии рядовым колхозником. В 1956 году вернулся в Карачаево-Черкесию, работал в совхозе «Терезинский».

Умер Чочуев Х. А. 25 декабря 1987 года, похоронен в с. Терезе Малокарачаевского района.

КАВАЛЕРЫ ОРДЕНА СЛАВЫ ТРЕХ СТЕПЕНЕЙ

«Орденом Славы награждаются лица рядового и сержантского состава Красной Армии, а в авиации и лица, имеющие звание младшего лейтенанта, проявившие в боях за советскую Родину славные подвиги храбрости, мужества, бесстрашия».

Из Указа Президиума Верховного Совета СССР от 8 ноября 1943 года.

Бежанов
Керим Дагулович

29.11.1911-08.05.1998

Родился 29 ноября 1911 года в а. Красный Восток Малокарачаевского района, призывался в РККА Малокарачаевским райвоенкоматом в 1942 году, участвовал в боях.

Боевые действия начал, отступая к Сталинграду. Затем был направлен на краткосрочные курсы и, став минометчиком, громил фашистов на улицах Сталинграда. Выполняя задание командира, установил миномет на чердаке дома, метким огнем уничтожал немцев, пытавшихся прорваться к Волге. Уже в наступлении – 21 ноября – был ранен. За боевые действия награжден орденом Красной Звезды. А после лечения вернулся в свою часть, которая была переброшена на южный выступ Орловско-Курской дуги. В одном из боев, когда погиб командир взвода, Бежанов К. Д., теперь уже сержант, будучи старшим, соединившись с подразделением пехотинцев, сумел вывести взвод из окружения. Награжден медалью «За боевые заслуги».

В августе 1943 года под Харьковом был тяжело ранен, но до конца боя продолжал командовать расчетом. После лечения в госпитале попал в 825 СП 302 СД и за время с 17 июня по 10 августа своим расчетом подавил и уничтожил 16 огневых точек, 50 гитлеровцев, участвовал в отражении атак врага, взял в плен 22 фашиста. Награжден орденом Славы III степени и медалью «За отвагу».

Вместе с наступающими стрелками, минометчики форсируют р. Одер. А когда немцы стали теснить пехоту, К. Д. Бежанов стал наводчиком и сумел беглым огнем миномета рассеять цепи наступающих фашистов, сохранив завоеванный плацдарм. Награжден орденом Славы II степени.

8 мая колонну автомашин с пехотой, спешившую на помощь восставшей Праге, немцы решили остановить. Завалили дорогу, подъехавшую колонну взяли под перекрестный пулеметный огонь. Бежанов К. Д., пренебрегая опасностью, выдвинулся со своим расчетом и метким огнем из миномета уничтожил пулеметы, обеспечив продвижение пехоты.

Отпраздновав День Победы, Бежанов К. Д. вернулся домой, где военный комиссар от имени Президиума Верховного Совета СССР вручил ему орден Славы I степени.

После демобилизации из Советской Армии с 1945 года работал ветеринарным фельдшером в совхозе «Красновосточный», затем председателем сельского совета. В 1969 году стал персональным пенсионером союзного значения.

Умер 8 мая 1998 г. Похоронен в а. Красный Восток.

Приходят люди поклониться славе,
Кладут цветы на ту земную пядь,
Которую он для себя оставил,
Когда он пал, чтоб памятником встать.

К. Джегутанов

Дузь
Иван Филиппович

18.03.1921-15.09.1997

Родился 18 марта 1921 года в ст. Пролетарской Ростовской области, член ВКП(б), призван на службу в РККА Пролетарским райвоенкоматом в 1940 году, участвовал в боях на Юго-Западном, Воронежском, Сталинградском, Южном, IV Украинском и III Белорусском фронтах, был тяжело ранен в сентябре 1943 года.

За мужество и отвагу, проявленные в боях с немецко-фашистскими захватчиками, в 132 успешных боевых вылетах, в качестве воздушного стрелка, награжден орденами Красного Знамени, Отечественной войны II степени, Красной Звезды, Славы III и II степени.

С января по 24 апреля 1945 года Дузь И. Ф. принял участие в 30 групповых вылетах штурмовиков ИЛ-2 на подавление и уничтожение опорных огневых точек, техники и живой силы противника. За это время были уничтожены шесть точек зенитной артиллерии, пять самолетов, склад боеприпасов, автомашина, разрушена взлетная полоса на аэродроме.

За отличные боевые действия в дни уничтожения окруженной группировки противника в Восточной Пруссии и проявленные при этом доблесть и мужество Дузь Иван Филиппович награжден орденом Славы I степени Указом Президиума Верховного Совета СССР от 15 мая 1945 года.

После демобилизации из Советской Армии работал на комсомольской и хозяйственной работе в гор. Черкесске.

Умер Дузь И. Ф. 15 сентября 1997 года, похоронен на кладбище города Колпино (муниципальное образование в составе Колпинского района города Санкт-Петербурга).

Евдокимов
Александр Иванович

13.10.1920-05.03.1979

Родился 13 октября 1920 года в с. Жекупино Новоржевского района Псковской области.

Воевал в разведроте. Специализировался на «добыче языка». Получив задание, внимательно изучил обстановку, выбрал объект – дзот, который был поближе к передовой. Ночью, преодолев подступы к дзоту, рванули дверь и три гранаты – в дзот. Число взрывов совпало с числом брошенных гранат, сами – в дзот. Лишь один фашист уцелел. Взяли и к своим. «Язык» оказался весьма осведомленным. Группа, в ее числе и Евдокимов А. И., награждена орденами Красной Звезды.

Тактику пришлось изменить. Взрывы гранат вызвали преследование. Гибли «языки», несли потери и разведчики. Стали уходить вглубь обороны противника и там добывали «языка». За удачно выполненные задания Евдокимов А. И. награжден орденами Славы III и II степени.

Приказ – пробраться в нейтральную зону, корректировать огонь артиллерии и держаться до последнего.

Точность поражения огневых точек противника и его техники толкнула немцев на попытку уничтожить корректиров-

щиков. Но они держались до приказа отойти. Евдокимов А. И. был тяжело ранен, попал в госпиталь, откуда был демобилизован. А спустя много лет в Черкесском облвоенкомате ему был вручен орден Славы I степени за боевые заслуги в этом бою.

Исаев
Николай Васильевич

23.08.1924-05.02.1994

Родился 23 августа 1924 года в г. Черкесске, член ВЛКСМ, призван в Советскую Армию Черкесским горвоенкоматом, участвовал в боях.

Старший сержант Исаев Н. В. к 1944 году уже был награжден медалью «За отвагу» и орденом Славы III степени.

В этот раз приказ требовал уничтожить караул у железнодорожного моста, с помощью саперов взорвать мост, на обратном пути добыть «языка». Первая часть приказа успешно выполнена, возвращаясь, вышли на блиндаж, устроенный на высотке. Пронаблюдали и определили – трое немцев. С наступлением темноты осторожно вошли в блиндаж: два солдата и офицер спят. Офицера взяли, солдат уничтожили. Три красных ракеты – сигнал для артиллеристов – прикрыть разведчиков. Благополучно доставили в штаб офицера, группа была награждена орденами Славы III степени, а Исаев Н. В.- орденом Славы II степени.

В Латвии был дан приказ: обследовать подступы к населенному пункту, расположенному у озер. Оставив разведчи-

ков для наблюдения и нанесения на карту оборонных сооружений противника, Исаев лесистым болотом пробрался к укрепленному пункту, стал наблюдать. Вдруг услышал в кустарнике треск, а вскоре метрах в десяти появился немец. Вскинув автомат, Исаев Н. В. скомандовал «Хэнде хох» и так, с поднятыми руками, доставил немца к ожидавшим его разведчикам.

За смелость и находчивость, точность исполнения приказа командования Исаев Н. В. был награжден орденом Славы I степени.

Колодяжный
Михаил Степанович

22.10.1910-13.12.1983

Родился 22 октября 1910 года в ст. Баталпашинской, мобилизован в РККА Черкесским горвоенкоматом, участвовал в боях. Южнее города Сталино (Донецк) наши части вклинились в оборону фашистов. Связисты, прокладывая линию связи, заметили невдалеке кабель – может, немцы, отступая, не успели снять? Решили проверить. Колодяжный М. С. вырезал кусок кабеля, все залегли в ожидании. Вскоре три фашиста появились у обрыва кабеля. Автоматная очередь Колодяжного М. С. уничтожила их. В ходе наступления, в течение пяти дней, он устранил более ста порывов. За поддержание устойчивой связи он был награжден медалью «За боевые заслуги».

Участвуя в боях при освобождении Польши, Колодяжный М. С. устранил девяносто порывов, был ранен осколком, но

поле боя не оставил, оказав первую помощь себе, продолжал сохранять связь. За проявленную смелость и настойчивость был награжден орденом Славы III степени.

В боях за Чехословакию, при контратаке немецкие танки ворвались в боевые порядки полка, и один из них, намотав траками кабель, оборвал его. Колодяжный М. С. рискуя жизнью, в полусотне метров от врага, добрался до обрыва кабеля, восстановив связь, продолжал обслуживать ее. За активное участие в бою и проявленную при этом отвагу он был награжден орденом Славы II степени.

Весной 1945 года при форсировании р. Морава Колодяжный М. С. был ранен, но остался в строю. Ночью заметил, что связь работает нечетко, оголен кабель. Более часа искал повреждение, заменил оголенный кабель и, возвращаясь, на КП заметил двух немцев: один возился с кабелем, другой охранял его. Двумя гранатами уничтожил их и, захватив ручной пулемет, вернулся на КП.

Войну закончил в Праге, участвовал в параде Победы и получил последнюю свою боевую награду – орден Славы I степени.

Овчаренко
Иван Андреевич

12.02.1921- 26.02.2004

Родился 12 февраля 1921 года в ст. Зеленчукской, член ВЛКСМ, призывался Зеленчукским райвоенкоматом, участвовал в боях.

Первая награда – солдатская медаль «За отвагу» вручена Овчаренко И. А. за разведку брода через реку Десна, воспользовавшись которым, 2-й гвардейский кавалерийский корпус быстро форсировал водную преграду и, развивая успех, углубился в тылы врага почти на 250 километров.

Предстояло форсировать Западный Буг. И вновь разведчики впереди. Переправившись, они нанесли отвлекающий удар, обеспечив успех подразделениям полка, которые расширили и закрепили плацдарм. Все разведчики, в их числе Овчаренко И. А., награждены орденами Славы III степени.

В том же 1944 году, находясь в разведке, Овчаренко И. А. рискуя жизнью, захватил «языка», который дал чрезвычайно важные данные. Командование части наградило Ивана Андреевича орденом Славы II степени.

На подступах к Берлину получен приказ: действуйте по обстоятельствам. Без «языка» не возвращаться! Много всяких препятствий пришлось преодолеть разведчикам, пока добрались до немецких траншей. Пустили в ход гранаты. Многих немцев убили, а двух оглушенных доставили в штаб. Приказ был выполнен.

Указом Президиума Верховного Совета СССР № 899 от 15 мая 1946 года сержант Овчаренко Иван Андреевич награжден орденом Славы I степени.

После окончания Великой Отечественной войны до выхода на пенсию работал ветеринарным фельдшером в ветлечебнице ст. Зеленчукской. Умер в 2007 г.

Шунин
Николай Михайлович

15.05.1915-27.09.1977

Родился 15 мая 1915 года в ст. Преградной Кировского района, мобилизован в Советскую Армию Зеленчукским райвоенкоматом в 1942 году, участвовал в боях. В апреле 1944 года наступавшая рота была остановлена огнем вражеского пулемета. Шунин Н. М.- наводчик пулемета – скрытно меняет позицию и метким огнем уничтожает расчет пулемета, а вместе с ним и четырех фашистов, пытавшихся бежать. За этот подвиг он награжден орденом Славы III степени.

В конце июля 1944 года отделение младшего сержанта Шунина Н. М. в числе первых форсировало р. Висла и, храбро сражаясь, удержало захваченный плацдарм. За этот подвиг он награжден орденом Славы II степени.

В форсировании р. Одер он снова в числе первых. И снова в жестокой и упорной схватке уничтожил десять фашистов, устоял, удержал плацдарм. Вместе со своей группой обеспечил успех наступающих частей. За этот подвиг он награжден орденом Славы I степени. Н. М. Шунин умер в 1977 году, похоронен в ст. Преградной.

История звания Героя Социалистического Труда

Звание Герой Социалистического Труда – высшая степень отличия за трудовые подвиги в СССР.

Звание «Герой Социалистического труда» было учреждено 27 декабря 1938 года Указом Президиума Верховного Совета СССР. Согласно Положению о звании, его удостаивались лица, которые проявили выдающиеся заслуги перед страной, содействовали развитию культуры, народного хозяйства и науки, росту славы и могущества Советского Союза, а также достигшие исключительных успехов в области сельского хозяйства, торговли, промышленности и науки. Помимо звания Героя Социалистического Труда вручалась грамота Президиума ВС СССР и Орден Ленина. Спустя полтора года после учреждения звания, 22 мая 1940 года, Указом Президиума Верховного Совета СССР была учреждена золотая медаль «Серп и Молот», которая вместе с грамотой и Орденом Ленина вручалась при награждении.

Изначально Указом не предусматривалось повторное награждение золотой медалью Героя Социалистического Труда, совершившего трудовой подвиг, но позднее, 3 марта 1949 года, Указом Президиума ВС СССР такая возможность была предоставлена. Кроме того, в память о заслугах дважды Героев социалистического труда возводились бронзовые памятники (бюсты) на их родине. При этом Орден Ленина вручался только при первом награждении.

Первым Героем Социалистического Труда стал И. В. Сталин, согласно Указу от 20 декабря 1939 года, вторым награжденным был оружейный конструктор В.А. Дегтярев (Указом от 2 января 1940 года). За время существования звания Герой Социалистического Труда его успели получить 20 605 человек, из которых 205 человек стали дважды Героями, а 16 человек – трижды. В число трижды Героев Социалистического Труда входят Туполев А.Н., Ильюшин С.В., Курчатов И.В.,

Сахаров А.Д. и другие. Последней звание Герой Социалистического Труда получила оперная певица Бибигуль Тулегенова, согласно Указа Президента СССР от 21 декабря 1991 года.

Высокого звания Героя Социалистического Труда удостоены выходцы из Карачаево-Черкесской Республики, внесшие неоценимый вклад в развитие и становление государственности не только Карачаево-Черкесии, но и других регионов.

Герои Социалистического Труда

Алейникова
Анна Васильена

13.02.1928 – 25.11.1972

Алейникова Анна Васильевна родилась 13 февраля 1928 года в станице Кардоникской Зеленчукского района.

Колхозница сельхозартели имени Сталина Зеленчукского района. Занимала активную жизненную позицию, пользовалась авторитетом среди станичников. Заводной характер и доброе сердце, как магнитом, притягивали к ней людей.

Звание Героя Социалистического Труда Анне Васильевне присвоено в 1948 году за получение высокого урожая зерновых культур.

Награждена орденом Ленина, золотой медалью «Серп и молот», ленинской юбилейной медалью.

Умерла 25 ноября 1972 года похоронена в ст. Кардоникской.

Александров
Николай Александрович

09.08.1922 – 1990

Александров Николай Александрович родился 9 августа 1922 года в селе Первомайском Малокарачаевского района.

Трудовую биографию начал в 1938 году плотником в Москве. Участвовал в строительстве павильонов ВДНХ, реконструкции публичной библиотеки им. Ленина, корпусов Кремля. Награжден орденом Ленина, золотой медалью «Серп и Молот» и ленинской юбилейной медалью.

Участник Великой Отечественной войны. Был военным связистом. Прошёл с боями от Москвы до Берлина. Удостоен ордена Славы 3-й степени, медалей «За отвагу», «За освобождение Варшавы», «За взятие Берлина». Был тяжело ранен.

После войны работал бригадиром коневодства в Малокарачаевском районе КЧАО Ставропольском края, Старший табунщик конезавода № 168.

За высокие показатели в коневодстве в 1951 году (при табунном содержании выращено 106 жеребят от 107 кобыл) был удостоен звания Героя Социалистического Труда. Указ от 17 июля 1952 года

В 1962 году окончил школу маслосыроделия. В 1971 году приехал в город Каменск-Шахтинский и более 10 лет работал заместителем директора Каменского гормолзавода.

Аргунов
Абубекир Дадымович

12.05.1916 – 20.08. 1999

Аргунов Абубекир Дадымович родился 12 мая 1916 года в ауле Зеюко Хабезского района. Черкес. Член КПСС. Трудовой путь начал в 1931 году, после окончания школы-семилетки. Участник Великой Отечественной войны, Сталинградской битвы. После тяжелого ранения был демобилизован. В 1954 году избран председателем Кошхабльского укрупненного колхоза «Путь Ильича» и руководил до 1988 года.

Звание Героя Социалистического Труда присвоено в 1966 году за регулярное перевыполнение колхозом планов развития хозяйства, урожайности и поставок сельхозпродукции государству. Награжден двумя орденами Ленина, двумя орденами Трудового Красного Знамени, орденами Октябрьской Революции, «Знак Почета, золотой медалью «Серп и Молот», ленинской юбилейной медалью, медалью «За трудовую доблесть», двумя медалями ВДНХ И рядом военных медалей. Дважды избирался депутатом Верховного Совета СССР (в 1958 и 1970годах), неоднократно – депутатом краевого, областного и Хабезского районного Совета народных депутатов, членом областного и районного комитетов партии.

Базарный
Леонид Федорович

1929 – 2006

Базарный Леонид Федорович родился в 1929 году в селе Ян-кули Курсавского района. Русский. Член КПСС, прославленный бульдозерист треста «Карачаево-Черкесскводстрой».

Путь гидростроителя начался в 1946 году на строительстве Невиномыского канала, затем Кубань-Калаусской, Право-Егорлыкского и Большого Ставропольского каналов. С 1950 по 1953 год служил в Советской Армии. После Армии проживал в г. Черкесске продолжил работу машинистом бульдозера в тресте. Проработал более тридцати лет.

Звание Героя Социалистического Труда присвоено в 1975 году за передовую роль в социалистическом соревновании и досрочный ввод строй второй очереди Большого Ставропольского канала.

Награжден двумя орденами Ленина, золотой медалью «Серп и Молот», ленинской юбилейной медалью. Избирался делегатом XXV съезда КПСС. Член Карачаево-Черкесского обкома партии. Работал в последние годы машинистом бульдозера в тресте «Карачаево-Черкесскводстрой.

Байрамкулова
Зухра Абдурахмановна

30.09.1940 – 10.04.2013

Байрамкулова Зухра Абдурахмановна родилась 30 сентября 1940 года в городе Кисловодске Ставропольского края. После окончания неполной средней школы в Средней Азии работала на хлопкозаводе. По возвращению из мест депортации Зухра Абдурахмановна стала работать дояркой совхоза «Учкекенский» Малокарачаевского района КЧАО.

Звание Героя Социалистического Труда присвоено 8 апреля 1971 года за систематические рекордные надои молока (при плане 243 тонны за 1966 – 1970 год, например, надоила 340 тонн).

Награждена двумя орденами Ленина, орденом «Знак Почета», золотой медалью «Серп и Молот», ленинской юбилейной медалью, тремя дипломами и медалями Выставки достижений народного хозяйства СССР.

Дважды избиралась депутатом Верховного Совета СССР, членом Карачаево-Черкесского обкома партии. Делегат XXV съезда КПСС.

Балановский
Сергей Никифорович

12.05.1895 – 07.07.1975

Балановский Сергей Никифорович родился в 1895 году в станице Сторожевой Зеленчукского района. Русский. Член КПСС.

С 1931 года скотник, гуртоправ и дояр совхоза имени «Сторожевский» Преградненского района.

Война оборвала размеренную трудовую жизнь. В 1941 году вместе с другими жителями района Сергей Никифорович ушел на фронт. Он прошёл все четыре года войны, имел ранения и награды: орден Ленина; золотую медаль «Серп и Молот», ряд других военных медалей.

Участник Великой Отечественной войны. После демобилизации вернулся в колхоз к прежней работе.

Звание Героя Социалистического Труда присвоено в 1948 году за получение рекордных привесов животных на нагуле и сохранение поголовья скота.

Бормотов
Георгий Федорович

18.08.1914 – 15.10. 2004

Бормотов Георгий Федорович родился 18 августа 1914 года в станице Романовской Ростовской области. Русский. Член КПСС.

Окончив в 1933 году Краснодарский индустриальный техникум, стал работать машинистом экскаватора. Отличился на строительстве Волго-Московского, Невинномысского и Большого Ставропольского каналов.

Участник Великой Отечественной войны. С 1957 по 1975 начальник передвижной механизированной колонны №16 «Ставропольстрой».

Звание Героя Социалистического Труда присвоено в 1970 году за выдающиеся успехи в обеспечении развития сельского хозяйства Ставрополья.

Награжден двумя орденами Ленина, золотой медалью «Серп и Молот» рядом военных медалей и медалей за трудовую доблесть, Заслуженный строитель РСФСР.

В передвижной механизированной колонне №16 учрежден приз имени Г. Ф. Бормотова, которым ежегодно награждаются лучшие строители-мелиораторы.

Братков
Николай Михайлович

29.10.1929 – 31.05.2002

Братков Николай Михайлович родился в 1929 году в станице Барсуковской Кочубеевского района. Русский. Член КПСС. С 1947 года начал работать на строительстве Невинномысского канала. Отслужив в Советской Армии, с 1953 года работал машинистом бульдозера на строительстве Право-Егорлыкского и Большого Ставропольского каналов.

Звание Героя Социалистического Труда присвоено в 1966 году за высокие показатели и авангардную роль в труде при строительстве очереди Большого Ставропольского канала.

Награжден орденом Ленина, золотой медалью «Серп и Молот», ленинской юбилейной медалью и другими знаками отличия.

Избирался депутатом Верховного Совета СССР, народным заседателем Верховного Суда РСФСР.

Витальев
Виктор Александрович

1915 – 1970

Витальев Виктор Александрович родился в 1915 году в г. Москве. Русский. Член КПСС. Участник Великой Отечественной войны.

С 1947 года работал слесарем на монтажном участке треста «Спецгидроэлектромонтаж», затем возглавлял бригаду монтажников на строительстве насосной станции оросительной системы. В 1955 – 1957 годах участвовал в строительстве Куйбышевской ГЭС им. В. И. Ленина на монтаже первых гидроагрегатов.

В дальнейшем участвовал в монтаже гибротурбин Свистухинской и Дзауджикауской ГЭС, работал на сооружении Мингечаурского гидроузла. Всего к 1963 году он смонтировал 36 агрегатов для одиннадцати ГЭС.

Звание Героя Социалистического Труда присвоено за высокие показатели в труде на строительстве каскада Куршавских ГЭС и вклад в развитие энергетики Ставрополья.

Награжден орденом Ленина, орденом «Знак Почета», медалью «За трудовую доблесть» и ленинской юбилейной медалью.

Володин
Борис Михайлович

23.08.1931 – 1990

Володин Борис Михайлович родился 23 августа 1931 года в селе Петровское (город Светлоград) Ставропольского края.

С 1953 года работал в сельском хозяйстве; окончил зоотехнический факультет Ставропольского сельскохозяйственного института. В 1959 году стал председателем колхоза.

Звание Героя Социалистического Труда присвоено на посту председателя колхоза имени XXII съезда КПСС Зеленчукского района за перевыполнение хозяйством в течение ряда лет планов по развитию хозяйства, урожайности и поставкам сельхозпродукции государству, за десять лет работы вывел свой колхоз в ряды колхозов-миллионеров.

В 1982 году избран секретарём Ставропольского краевого комитета КПСС, в 1984 году переведён на работу в Ростовскую область, где занимал должности председателя облисполкома (1984 – 1986) и первого секретаря Ростовского обкома КПСС (1986 – 1990).

Член ЦК КПСС (1986 – 1990). Член Российского бюро ЦК КПСС (1989).

Первый заместитель председателя Государственного планового комитета СССР в 1990-1991 годах. Депутат Верховного Совета СССР 11 созыва, народный депутат СССР.

После распада СССР отошёл от политической деятельности.

Дугужева
Маржан Муссовна

10.11.1925–1978

Дугужева Марджан Мусовна родилась 10 ноября 1925 года в ауле Хумара Карачаевского района. Черкешенка. Член КПСС. Трудовой путь начала в местном колхозе имени XVIII съезда КПСС. В 1950 году поступила на работу в шахту № 6 треста «Ставропольуголь». Проработала более 20 лет откатчицей и лебедчицей.

Звание Героя Социалистического Труда присвоено в 1959 году как самоотверженной труженице, передовику социалистического соревнования.

Награждена орденом Ленина, золотой медалью «Серп и Молот», ленинской юбилейной медалью.

Звягинцев
Анатолий Петрович

1939 – 1999

Звягинцев Анатолий Петрович родился в 1939 году в поселке Южный Ново-Александровского района. Русский. Член КПСС. В 1958 году окончил Адыге-Хабльское училище механизации сельского хозяйства и был направлен в совхоз «Армавирский» Целиноградской области, откуда был призван в армию. Отслужив в армии, работал трактористом и комбайнером в совхозе «Минераловодский», в совхозах на целине.

Звание Героя Социалистического Труда присвоено в 1971 году по итогам социалистического соревнования в восьмой пятилетке.

Награжден орденом Ленина, орденами Октябрьской Революции, «Знак Почета», медалью «Серп и Молот», ленинской юбилейной медалью, тремя медалями ВДНХ и другими.

Избирался членом Целиноградского обкома партии и делегатом XXVI съезда КПСС от Карачаево-Черкесской партийной организации. Работал машинистом подъемного крана треста «Карачайчеркеспромстрой».

Кишаев
Датка Карович

Кишаев Датка Карович родился в 15 февраля 1942 года в ауле Псыж Прикубанского района КЧАО.

Начал свою трудовую деятельность в 1956 году в родном колхозе «Кубань» Прикубанского района КЧР. С 1956 года по 1961 г. работал на разных участках и прошел трудовой путь от сакманщика до бригадира механизированной бригады. После демобилизации из рядов Советской армии в 1962 г. вновь стал работать в колхозе. С того времени Датка Кишаев – бессменный лидер производства в колхозе «Кубань» (позже СПК «Абазинский»).

Награжден в 1978 году орденом «Знак почета», а в 1983 году орденом Трудового Красного Знамени. С 1976 по 1984 годы Д. Кишаев являлся членом Карачаево-Черкесского обкома КПСС. С 1984 по 1989 годы он – депутат Верховного Совета СССР одиннадцатого созыва.

23 августа 1990 года за выдающиеся успехи в развитии сельского хозяйства на основе применения прогрессивных технологий и передовых методов организации труда Д. Кишаеву присвоено высокое звание Героя Социалистического Труда, а в 2000 году ему было присвоено звание «Заслуженный работник сельского хозяйства Карачаево-Черкесской Республики».

Киптев
Павел Ефимович

29.06.1916 – 25.07.1991

Киптев Павел Ефимович родился 29 июня 1916 года в станице Сторожевой Зеленчукского района. Русский. Член КПСС.

Работать начал в 13 лет в колхозе имени 17-й партконференции (совхоз Сторожевский).

Участник Великой Отечественной войны с 1941-1942гг.

После демобилизации вернулся в колхоз и продолжал работать скотником в колхозе.

Звание Героя Социалистического Труда присвоено в 1950 году за высокие приплоды и сохранение молодняка.

Награжден орденом Ленина, золотой медалью «Серп и Молот», медалью «За оборону Кавказа» и рядом других знаков отличия.

Умер 25 июля 1991 г.

Коцарь
Григорий Артемович

17.10. 1909 – 1973

Коцарь Григорий Артемович родился 17 октября 1909 года в станице Боргустанской Предгорного района. Русский. Член КПСС.

Участник Великой Отечественной войны, имел боевые награды.

После войны работал табунщиком, потом и бригадиром 20 лет на конезаводе («Коммунстрой, Производственная точка № 1») Малокарачаевского района.

Звание Героя Социалистического Труда присвоено в 1952 году за выращивание 107 жеребят от 108 конематок при табунном содержании элитных карачаевских кобыл.

Награжден орденом Ленина, орденами Трудового Красного Знамени, Знак Почета, золотой медалью «Серп и Молот», медалями «За трудовую доблесть», ленинской юбилейной медалью, рядом военных медалей, двумя дипломами и медалями Выставки достижений народного хозяйства СССР.

Крикунова
Матрена Павловна

10.11.1922 – 25.11.2004

Крикунова Матрена Павловна родилась 10 ноября 1922 года в станице Сторожевой Зеленчукского района. Русская. Член КПСС. Трудовую деятельность начала в колхозе имени 17 партконференции в 1935 году (опхоз «Сторожевский»), работала телятницей, дояркой, скотницей.

Звание Героя Социалистического Труда присвоено в 1950 году за высокие привесы крупного рогатого скота на выпасах.

Награждена орденом Ленина, золотой медалью «Серп и Молот» и ленинской юбилейной медалью.

Избиралась депутатом Ставропольского краевого, Карачаево-Черкесского областного и Зеленчукского районного Советов народных депутатов.

Умерла 25 ноября 2004 г.

Курджиева
Нузула Хачияевна

13.12.1928 – 05.03.1980

Курджиева Нузула Хачияевна родилась 13 декабря 1928 года в ауле Хурзук Карачаевского района Карачаевской автономной области в семье потомственного животновода. Окончила школу в 1944 году.

Трудовая летопись совсем юной девочки – горянки Нузулы Кубановой началась весной 1944 года на свекловичной плантации совхоза «Меркенский» Казахской ССР, где она руководила звеном, состоявшем из десяти таких же, как и она, несовершеннолетних карачаевских девушек. В распоряжении звена был выделен 41 гектар земли.

Звание Героя Социалистического Труда ей присвоено Указом Президиума Верховного Совета СССР от 8 мая 1947 года за получение 832 центнеров свеклы с каждого гектара площади, обрабатываемой ее звеном.

Награждена орденом Ленина, золотой медалью «Серп и Молот», медалями «За доблестный труд», «Материнская слава» III степени.

Неслуженко
Дмитрий Федорович

Неслуженко Дмитрий Федорович в 1935 году в с. Ипатово Ставропольского края. Русский. Член КПСС.

Закончил Невинномысскую школу механизаторов сельского хозяйства.

Путь гидростроителя начался в 1955 году на строительстве Ипатовской, Апанасенковской, Невиномыского и Большого Ставропольского каналов.

С 1955 года работал ПМК – 16 «Ставропольстроя».

Дмитрию Федоровичу Неслуженко прославленному машинисту экскаватора ПМК – 16, 4 –го механизированного участка «Ставропольстроя» Указом Президиума Верховного Совета СССР 18 февраля 1975 года за проявленную трудовую доблесть на строительстве и досрочный ввод второй очереди Большого Ставропольского канала был присвоено звание Героя Социалистического Труда с вручением ордена Ленина и Золотой медали «Серп и Молот».

Награжден орденом «Знак Почета», медалью «За трудовую доблесть» и ленинской юбилейной медалью.

Пронь
Андрей Емельянович

Пронь Андрей Емельянович родился в 1929 году в селе Ревовка Кировоградской области. Украинец. Член КПСС. Окончил школу ФЗО, стал работать плотником, сварщиком, монтажником. С 1962 года – монтажник и бригадир комплексной бригады треста «Ставропольгидрострой» на строительстве Куршавских ГЭС.

Звание Героя Социалистического Труда присвоено в 1966 году за выдающиеся успехи в выполнении семилетнего плана по развитию энергетики Ставрополья и Карачаево-Черкесии.

Награжден орденом Ленина, золотой медалью «Серп и Молот», ленинской юбилейной медалью и другими знаками отличия.

Избирался членом Карачаево-Черкесского обкома партии, депутатом областного Совета народных депутатов.

Работал в тресте «Таймырэнергострой» на строительстве Курейской ГЭС.

Рыбалкин
Василий Прокофьевич

01.08. 1922 – 10.01.1996

Рыбалкин Василий Прокофьевич родился 1 августа 1922 года в станице Сторожевой Зеленчукского района. Русский. Член КПСС. В колхозе имени 17 партконференции (опхоз «Сторожевский») работает с 1935 года телятником, слесарем, скотником.

Участник Великой Отечественной войны 1942-1945гг.

Звание Героя Социалистического Труда присвоено в 1950 году за рекордные по краю привесы молодняка рогатого скота.

Награжден орденами Ленина и Славы III степени, золотой медалью «Серп и Молот», двумя медалями «За отвагу», ленинской юбилейной медалью.

Избирался депутатом Ставропольского краевого и Зеленчукского районного Советов народных депутатов. Работал в опхозе «Сторожевский» кузнецом.

Узденов
Добай Хаджимахмудович

08.03. 1927 – 17.10.2007

Узденов Добай Хаджимахмутович родился 8 марта 1927 года в ауле Верхняя Теберда Карачаевского района. Карачаевец. Знатный животновод гуртоправ колхоза имени Красных партизан Прикубанского района.

Добай Хаджимуратович, будучи рядовым колхозником, поднял своими достижениями значение труда в животноводстве на уровень большой государственной задачи: инициатор получения при нагуле привесов по 1 500 граммов с головы крупного рогатого скота в сутки. Добился наивысших результатов по области и в крае; его приемы нагула, технология ускоренного производства говядины стали достоянием многих сотен животноводов.

Звание Героя Социалистического Труда присвоено в 1966 году за достигнутые успехи в развитии животноводства, увеличении производства и заготовок мяса.

Награжден орденом Ленина, золотой медалью «Серп и Молот», ленинской юбилейной медалью и другими знаками отличия.

Избирался депутатом Ставропольского краевого Совета народных депутатов.

Умер 17 октября в 2007 году, похоронен в г. Карачаевске КЧР.

Цахилов
Захар Сосланбекович

28.05.1922 – 17.07.1999

Цахилов Захар Сосланбекович родился 28 мая 1922 года в селе Коста Хетагурово Карачаевского района КАО. Осетин. Член КПСС. С 1944 года (с трехлетним перерывом, связанным с учебой в высшей инженерной школе промкооперации) возглавлял артель «Химпром», предшественницу Черкесского химзавода, был бессменным директором долгие годы.

Удостоен званий Почетный химик СССР, Заслуженный работник промышленности, Почётный изобретатель и Почётный гражданин г. Черкесска.

Избирался депутатом Народного собрания Карачаево-Черкесской республики.

Звание Героя Социалистического Труда присвоено в 1977 году за большой вклад в развитие химической промышленности СССР.

Награжден двумя орденами Ленина, орденами Октябрьской Революции, «Знак Почета», золотой медалью «Серп и Молот», ленинской юбилейной медалью.

Черкесов
Магомед Курманбиевич

14.05.1924 – 15.05. 1990

Черкесов Магомед Курманбиевич родился 14 мая 1924 года в ауле Верхняя Мара Карачаевского района.

С малых лет начал свою трудовую деятельность в сельском хозяйстве. В местах депортации в Чуйском районе Фрунзенской области Киргизской АССР работал чабаном.

Со дня возвращения на родину и до конца своих дней проработал старшим чабаном в совхозе «Холоднородниковский» Прикубанского района Карачаево-Черкесской республики.

Звание Героя Социалистического Труда присвоено в 1966 году за получение высоких приплодов овец и перевыполнение заданий по производству шерсти.

Награжден орденом Ленина, золотой медалью «Серп и Молот», ленинской юбилейной медалью; «За доблестный труд в Великой Отечественной войне 1941-1945гг.», малой серебряной (1966) и медалями участника Всесоюзной выставки Народного хозяйства.

Умер Магомед Курманбиевич 15 мая 1990 г., похоронен в селе Холоднородниковском.

Шендриков
Иван Максимович

15.05.1914-04.10.1987

Шендриков Иван Максимович родился 15 мая 1914 года в станице Зеленчукской. Русский. Бригадир тракторной бригады колхоза имени Ленина.

Участник Великой Отечественной войны, весной 1942 призван в армию, 9 августа под Новороссийском был тяжело ранен. Имел воинские награды.

Звание Героя Социалистического Труда получил в 1947 году за высокую механизацию сельскохозяйственных работ и рекордные урожаи. За время своей работы в колхозе трижды участвовал во Всесоюзной сельскохозяйственной выставке (ВСХВ) по выращиванию кукурузы. Один из инициаторов квадратно-гнездового высева кукурузы на Кубани. В общей сложности проработал в колхозе 54 года.

Награжден орденом Ленина, золотой медалью «Серп и Молот», рядом военных медалей и двумя медалями ВДНХ.

Шидакова
Патия Магомедовна

1.02.1930-28.03.2013

Шидакова Патия Магомедовна родилась 1 февраля 1930 года в ауле Учкулан Карачаевского района Карачаевской Автономной области Ставропольского края.

Работать начала с тринадцати лет в свекловодческом звене колхоза «Красная Звезда» Джамбульской области.

С 1947 по 1954 года она возглавляла звено, которое под ее началом получало высокие урожаи сахарной свеклы.

В 1948 году комсомолка Патия Шидакова была награждена орденом Ленина.

Летом, уже через год, она получила рекордный урожай – 1206 центнеров сахарной свеклы с гектара – этот факт, не имеющий аналога в истории СССР, вплоть до сегодняшних дней является примером для почитания и восхищения.

Указом Президиума Верховного Совета СССР от 15 июня 1949 года за выдающиеся достижения в выращивании свеклы Патие Магометовне присвоено звание Героя Социалистического Труда с вручением ей ордена Ленина и золотой медали «Серп и Молот».

Награждена двумя орденами Ленина (1948), двумя медалями ВДНХ и др.

Избиралась депутатом Ставропольского краевого и Карачаево-Черкесского областного Советов народных депутатов.

Кавалеры ордена Трудовой Славы

Орден Трудовой Славы учреждён Указом Президиума Верховного Совета СССР от 18 января 1974 года. Тем же Указом утверждён Статут ордена, в который были внесены изменения Постановлением Президиума Верховного Совета СССР от 19 февраля 1981 года и Указом Президиума Верховного Совета СССР от 25 июня 1984 года.

Орденом награждались рабочие промышленности, транспорта, строительства, мастера производств этих отраслей, колхозники и рабочие сельского хозяйства за самоотверженный высокопроизводительный долголетний труд на одном предприятии, в организации, колхозе или совхозе; за высокие производственные показатели, систематическое перевыполнение норм выработки и планов; за достижение высокой производительности труда; за новаторство в труде, ценные изобретения и рационализаторские предложения; за достижения в области сельского хозяйства и животноводства; за успехи в обучении и воспитании подростков.

Качев
Анзор Юсуфович

01.07.1935 – 12.03.1997

Качев Анзор Юсуфович родился 1 июля 1935 года в ауле Нижняя Мара Карачаевского района КЧАО.

В 1943 году со всей семьей был депортирован в Киргизию.

Учился в семилетней школе в с. Военно-Антоновка Кызыласкерского района Киргизской ССР. После ее окончания Анзор и его старший брат Ануар работали в колхозе чабанами.

По возвращению из мест депортации в 1957 году был принят на работу в совхоз «Маринский».

В 1963 году переехал с. М. Джалга Апанасенковского района Ставропольского края.

В апреле 1963 года Анзора Юсуфовича Качева приняли на работу в колхоз «Правда». Вначале он был разнорабочим, а в 1964 году стал старшим чабаном данного хозяйства. Анзор Юсуфович проработал в племсовхозе «Правда» до 1996 года.

Начиная с 1970 года, он получает правительственные награды за свой добросовестный труд, за получение высоких приплодов овец и перевыполнение заданий по производству шерсти.

Награжден знаком Победитель социалистического соревнования 1973, 1974, 1975,1976,1977, 1978, 1979,1980 годов, Дипломами, Почетными Грамотами, ценными призами. Он Ударник 8, 9, 10 пятилеток. В 1975 году был

награжден Орденом Трудовой Славы III степени за № 17927, в 1980 году за № 4114 получил Орден Трудовой Славы II степени, в 1991 году Качева награждают Орденом Трудовой Славы I степени за № 967 от 3 декабря 1991 года.

Ему вручена была Орденская книжка награжденного орденами Трудовой Славы трех степеней, подписанная Президентом Советского Союза Горбачевым М.С. в 1991 году.

Эти награды приравнены к Званию Героя Социалистического Труда.

Умер Анзор Юсуфович 12 мая 1997 г.

Труд

В мире слов разнообразных,

Что блестят, горят и жгут, —

Золотых, стальных, алмазных, —

Нет священней слова: «труд»!

В. Брюсов

Черкесова
Марьят Инусовна

Черкесова Марьят Инусовна родилась 22 мая 1944 года в ауле Хабез Хабезского района ЧАО.

Кавалер ордена Славы трех степеней. Марьят начала свою трудовую деятельность в совхозе «Хабезский».

С 1966 года она руководила картофелеводческим звеном. Обладая секретами выращивания картофеля, ее звено ежегодно получало 140-155 центнеров с гектара. В 1974-1975 годах ее работники собрали 280 центнеров картофеля с 1 гектара. 25 лет Марьят работала с ученической бригадой, где вела и воспитательную работу, многим дала путевку в жизнь.

В дни празднования 50-летия СССР в Москве Марьят Инусовна была делегатом от нашей республики.

Труд поднял ее на пьедестал Почета. В 20 лет она получила медаль «За трудовую доблесть», затем орден «Знак Почета». Черкесова М.И. была избрана депутатом Верховного Совета РСФСР, Ставропольского краевого, Карачаево-Черкесского областного Советов народных депутатов, делегатом партийных съездов. Она – первая в нашей республике удостоилась Орденов Славы трех степеней.

Эти награды приравнены к Званию Героя Социалистического Труда.

Стихи поэтов Карачаево-Черкесии, посвященные героям войны и труда

Керим Мхце

До покаянья путь неблизкий.
Но нрав у памяти жесток...
Растут кресты и обелиски
На перепутьях тревог.

Из грязи прошлого упорно
Выходят факты, имена.
Не только сущим, даже мертвым,
Знать, совесть чистая нужна...

Да вот опять из наших жизней
Свое величие творят
Те, что забыв о смерти близкой,
В бессмертье с жадностью глядят.

С собой и с временем рассорясь,
Ужель понять мы не смогли,
Что трусость рабская и совесть
– Непримиримые враги?!

Назир Хубиев

Слезы орла
Баллада

Недавно мне снова приснилась война,
Снега лавиной падали с Эльбруса,
У матерей Земли была печаль одна
– Тревожна мать героя, как и труса.
Недавно мне снова приснилась война,
Чьё пламя на перевалах вставало,
Как слёзы орла, мне на скалах видна
Баллада о мужестве – вписана в скалы.
Недавно мне снова приснилась война,
Плач детский слышу, как будто в бреду я,
Приносит их голос мне гор тишина,
Когда Гоначкира ущельем иду я!
Недавно мне снова приснилась война,
И вот перевал Санчарский дымится,
Ослепший орлёнок искал крутизну,
На выстрел кричит, вздымаясь орлица.
Недавно мне снова приснилась война,
Марух-перевал, где трупы рядами.
Цепь гор, как надгробий над ними стена,
Как матери плачут они над сынами.
Недавно мне снова приснилась война,
Все ледники, где погибших немало,
Согретые пламенем, кровью сполна,
Сползали к Нахарскому перевалу.

Насу Абайханов

Баллада
о солдатской шинели

Пусть о Славе поют и Отваге,
Что прошли сквозь шальную метель.
На пропахшей табачною крошкой бумаге
Я пишу про простую шинель.

На солдате и на генерале
Одинаково ловко сидят
Те шинели. Они на веку повидали
Черный дым и разрывы гранат.

Под тяжелые посвисты вьюги
Мы бок о бок сидели не раз
И шинели, солдатской окопной подруге,
Поверяли нехитрый рассказ.

Ночью нам ты служила постелью.
В изголовье – тяжелый кулак.
Засыпали мы крепко под серой шинелью
Перед грохотом первых атак.

Вас дырявили сдуру осколки,
Прожигали вас искры костров,
Но солдаты за нитки брались, за иголки
И латали, мурлыча без слов.

Злая пуля осой просвистела,
Опустился на землю солдат.
Санитары его под прицельным обстрелом
Отнесут на шинели в санбат.

Надеваем шинели с любовью
И любуемся добрым сукном.
Но бывает, в шинели, пропитанной кровью,
Засыпаем в бою вечным сном.

Я в шинели – прожженной, помятой,
Пусть израненный, но ведь живой,
В год победный, ликующий год сорок пятый
Возвратился в свой город родной.

Люди плакали и обнимали
Всех, кто выжил, в огне устоял.
Рукава, как веселые птицы летали
- Я лезгинку в шинели плясал!

Если б только я был генералом,
Я бы орден шинели вручил,
Чтобы помнили все – в той шинели недаром
Честь и славу солдат заслужил!

Джамбулат Туркменов

Посвящается Герою
Советского Союза
Халмурзе Кумукову

Недруг в час своей удачи
Все сжигал перед собой.
Юноша с душой горячей,
Вышел ты на смертный бой.
В деревнях горели крыши.
Дым до неба доходил.
На огонь с огнем ты вышел
И огонь остановил.
Сын ногайцев, храбрый воин,
Ты свой край не посрамил.
Был ты тех людей достоин,
Кто на свет тебя родил.
Халмурза, недолго очень
Жил ты и погиб в бою.
Отдал ты за край свой отчий
Молодую жизнь свою.
Тем, что ты свершил однажды,
Горд поныне твой народ.
В каждом доме, в сердце каждом
Песня о тебе живет!

Михаил Бегер

Победа

День праздничный, победный,
Чеканит звонко шаг.
Да только знать не вредно,
Что враг – всегда есть враг.
И празднуя, скорбящий,
Встаю в победный строй,
Боец, вперёд смотрящий,
Для подвига – живой.

Припев:

Победа! Победа! Победа!
Над ликом лет
строкой заглавной образ деда,
Героев павших и живых святая рать,
А враг мечтает эту святость растоптать.
Я бы звездой нетленной
Из сонма передряг
Зажёг бы над Вселенной
Победы алый стяг.
Для Матери – России
Созвездий сплёл венок,
Рассвет зажёг бы синий
Над сумраком дорог.

Припев

День праздничный, победный
Чеканит звонко шаг.
Да только знать не вредно,
Что враг – всегда есть враг.

Припев:

Победа! Победа! Победа!
Над ликом лет
строкой заглавной образ деда,
Героев павших и живых святая рать,
А враг мечтает эту святость растоптать.
Героев павших и живых святая рать,
И нам за святость эту вечно воевать.

Хусин Гашоков

Памяти павших героев
Великой Отечественной войны
1941-1945гг.

На вершине зеленой горы

С горы зеленой, с вышины,
Шумя ветвями, машет вишня.
Когда в долине чабаны
Поют, ей все, наверно, слышно.
Никто не знает, чья рука
Садила вишню над могилой
Героев славного полка,
Погибших в битве с вражьей силой.
Гвардейцы взяли высоту
Ценой своей прекрасной жизни.
Они погибли, чтоб в цвету
Была любимая Отчизна.
Над их могилой не гранит
Каменотесами обточен,
И, неусыпная, шумит
Ветвями вишня днем и ночью.
Она как памятник живой,
Поставленный самой природой.
И пешеход, и верховой,
Остановившись, к ней подходят.
Случайный путник, подойди
И поклонись земным поклоном.
И вдруг почувствуешь: в груди
Забьется сердце учащенно.
Всегда веселый, будешь, ты
В тот час торжественный и строгий,

Положишь свежие цветы
На холм могильный у дороги.
И над фанерною звездой
Ты, ощутив душевный трепет,
С открытой встанешь головой,
И ветер волосы растреплет.
И надпись скромную прочтешь
На деревянном обелиске
И вспомнишь: пулеметный дождь,
Огонь и чад разрывов близких.
Бойцы сражались и в борьбе
Здесь честно головы сложили,
И память добрую себе
Они навечно заслужили.
В листве зеленой, посмотри,
Видны сережки вишен сочных.
Кровинку-вишенку сорви
И косточку зарой ты в почву.
Быть может, деревом она
Зазеленеет через годы,
И над могилой не одна,
А пара вишен встанет гордо!

Список использованной литературы

1. Адыги Ставрополья. – 2007. – Май (№ 12). – С. 2.
2. Абазины в Великой Отечественной войне 1941-1945 гг. – Черкесск, 2005. – С. 9-11, 88-89.
3. Адыгская (черкесская) энциклопедия : [о Дугужевой М. М. стр. 940; Карданове М. А. стр. 965; о Хабекове У. Х. стр. 1069] – М., 2006. – 1247 с.
4. Аминова А. Судьба имеет имена // День Республики. – 1996. – 3 сент. - [О Бутаеве Г. Д.]
5. Алексеев А. Бессмертие // Ленинское знамя. – 1960. – 7 авг. – С. 3.
6. Русский солдат // Они прославили Ставрополье. – Ставрополь, 1962. – С. 56-66, 90-99.
7. Баев С. Он жил среди нас… // Ставропольская правда. – 1964. – 6 мая. – С. 4.
8. Байрамкулова З. А. Горянки светлая судьба // Ставропольская правда. – 1982. – 18 сент.; Ленинское знамя. – 1982. – 18 сент.
9. Баскаев А. М., Баскаев Н. М. Ради жизни на земле : [Бутаев Г.Д.; Козаев А.Б.; Калоев А.А.] – Владикавказ, 1998. – С. 23-25, 27-29; 31-33.
10. Бацаева М. Счастливая звезда Карачая : [о Курджиевой Н.Х.] // Вести гор. – 2007. – 8 мая.
11. Богатырев Х. За Родину. – Черкесск : Карачаево-Черкес. кн. изд-во, 1963. – 102 с. – Карачаев.
12. Борлакова К., Филипенко В. Крылатый джигит : [о Голаеве Д. Н.] – Черкесск, 1985. – 208 с. : ил.
13. Борлакова К. З. Героические женщины наказанного народа : [о Байрамкуловой З. А. стр. 180; Курджиевой Н. Х. стр. 135; Шидаковой П. М. стр. 162;] – Пятигорск, 2009. – С. 135, 162, 180.
14. Бочкин А. С водой, как с огнем. – М. : Советская Россия, 1978.
15. Браткова Т. Отчизны верный сын // День Республики. – 2014. – 19 авг. - [о Браткове Н.М.]
16. Буланов Г. Народный мститель // Ленинское знамя. – 1965. – 9 мая.
17. Великая Отечественная война в истории аула Псыж / авт.-сост. Физикова-Чикова Ф. М. : [Кунижев З.О.] – Карачаевск : КЧГУ, 2009. – С. 9-10.
18. Герои Социалистического Труда : биобиблиогр. словарь. — М. : РИЦ «Кавалер», 2008. - Т. 2. - 200 с.

19. Гнеушев В. Диссертация. Письма из одного колхоза [о Герое Социалистического Труда Б. М. Володине – пред. колхоза имени XXII съезда КПСС Зеленчукского р-на] // Ставропольская правда. – 1967. – 8 янв.

20. Гуртоправская Одиссея : [об Узденове Д. – Герое Социалистического Труда] // Ставропольская правда. – 2007. – 2 июня.

21. Джендубаев Р. С. Имена героев бессмертны : [о Биджиеве С-Х. Л. ; Карданов О. М.] – Черкесск, 2007. – С. 9-20, 21-24.

22. Джаубаева А. Ищите его среди живых : [открытие памятника в а. Верхняя Мара Хаиркизову К-Б. А-М.] // День Республики. – 1996. – 18 мая.

23. Звезды мужества. – М., 2004.

24. Известные люди Карачаево-Черкесии. Т. 1. – Черкесск, 1997. – С. 64. [Аргунов А.Д.]

25. Карачаево-Черкесия за полвека.- Черкесск, 1972. – С. -70, 75, 78.

26. Карачаево-Черкесия представлена достойно // День Республики. – 2014. – 11 окт.

27. Какушев Хусей. О Героях… // Къарачай. – 2009. – 7 марта.

28. Тхайцухов М. Аул многоликой России : [о Кунижеве З. О. стр. 65.; Кишаеве Д. К. стр. 124] – Пятигорск, 2012. – 415 с.

29. Терехов А.Ф. Ценою жизни. – М. : Воениздат, 1963. – 122 с. : ил.

30. Килба С. Без права на забвенье : [открытие памятника У. Хабекову перед зданием педколледжа] // День Республики. – 2008. – 18 сент. – С. 1.

31. Книга памяти II. [о Героях ВОВ] Майкоп : РИПО «Адыгея», 1999. С.- 48-83.

32. Койчуев А. Д. Сыны и дочери Карачая – фронту. – Карачаевск, 1995. – С. 13-16, 28-31, 31-34, 36-38, 42-44, 45-49, 53-54, 54-56, 58-59, 62-65, 94-95, 95-98.

33. Косач И. Золотая звезда гуртоправа : [о Герое Социалистического Труда Д. Узденове). – Ленинское знамя. – 1968. – 27 марта.

34. Костин И. Золотая звезда чабана : [о Герое Социалистического Труда, чабане колхоза «Холоднородниковский» М. Черкесове]. – Ленинское знамя. – 1966. – 29 марта.

35. Кригер Е. Всадник в броне : очерк // Ленинское знамя. – 1957. – 8 мая. – С. 4. – Очерк перепечатан из газеты «Известия» (1944, 19 марта).

36. Кустанович С. Доблестный сын Карачая : [о Касаеве О.] // Ленинское знамя. – 1960. – 4 сент. – С. 3.

37. Кулагин М. Имени нашего земляка // Ставропольская правда. – 1958. – 15 июня. – С. 4.

38. Лайпанов С. З. Сын Карачая – герой Белоруссии : [о Касаеве О.]: очерк. – Ставрополь : Кн. изд-во, 1964. – С. 174.

39. Лапин Б. Герой остается в строю // Ленинское знамя. – 1964. – 7 июня. – С. 2.

40. Леонов А. Бульдозерист Л. Базарный. Люди голубых трасс // Ленинское знамя. – 1961. – 2 апр.

41. Мамхягова Л. Ушедший в бессмертие [о Бутаеве Г.Д.] // Черкесск: вчера, сегодня, завтра. – 2003. – 2 сент. (№ 34). – С. 3, 6.

42. Канаматов С. И., Хапаев С. А. Маринская долина и маринцы : [о Черкесове М. К.] – Черкесск : Аланский Эрмитаж, 2011. – С. 181-182.

43. Михайлов М. Человек, в которого верят : [о председателе колхоза «Путь Ильича» А. Д. Аргунове, ему присвоено звание Героя Социалистического Труда] // Ленинское знамя. – 1964. – 10 мая.

44. Михайлов В. Именем Героя : [Касаев О.] // Ставропольская правда. – 1963. – 21 февр. – С. 4.

45. Нежинский В. Звезды героев. – Черкесск, 1995. – С 4-180. -[о Героях]

46. Нежинский В. Отвага // Ленинское знамя. – 1985. – 10 янв.

47. Нежинский В. Секрет большого счастья // Под боевыми знаменами. – Черкесск, 1962. – С. 53-62.

48. Нежинский В. Сын гор // Ленинское знамя. – 1960. – 10 июля. – С. 3.

49. Некролог : [Х. И. Бадахов] // День Республики. – 1996. – 8 июня.

50. Омельянюк-Добрынина С. Воспоминания об отце : [об Омельянюк Ф. Т.] // День Республики. – 2002. – 8 мая.

51. Они защищали Сталинград / под. ред. С. Ю. Хапчаева; Гос. Нац. б-ка КЧР им. Х. Б. Байрамуковой. – Черкесск, 2012. – С. 63, 64, 69, 84-85, 124-125, 147.

52. Орлов И. Формула жизни : [рассказ о Герое Социалистического Труда Неслуженко Д.Ф.] // Ленинское знамя. – 1975. – 18 февр. – С. 1.

53. Осадчая Л. Звезда Дюгербия Узденова : [открытие мемор. доски в Карачаевске] // День Республики. – 2006. – 8 июля.

54. Осадчая Л. Звезда нашла героя : [в а. Псаучье-Дахе открыт памятник О. Карданову] // День Республики. – 1998. – 15 окт.

55. Осадчая Л. Любимая пора Александра Козаева // День Республики. – 2009. – 17 нояб.

56. Осадчая Л. Не умирают герои // День Республики. – 1994. – 3 июня. – С. 3.

57. Памяти Степина Виктора Александровича // День Республики. – 2007. – 20 дек. – С. 15.

58. Попутько А. Л., Михайлов В. В. Карачаево-Черкесия. [о Богатыреве Х.У.; Бутаеве Г. Д.; Белане С. А.; Енжиевском А. А.; Карданове М. А.; Леонове В. П.; Лааре И. И.; Александрове Н. А.; Алейниковой А. В.; Балановском С. Е.; Коцарь Г. А.; Крикуновой М. П.; Киптеве П. Е.; Курджиевой Н. Х. Рыбалкине В. П.; Шидаковой П. М. стр. 123-131] – Черкесск,1959. – 160 с.

59. Родина : российский исторический журнал. [о Героях ВОВ выходцах из КЧР] – 2005. – № 4. – С. 2-15.

60. Семенов Т. Крылья крепнут в полете : [о монтажнике Куршавских ГЭС А.Е. Пронь] // Ленинское знамя. – 1969. – 7 октября.

61. Сельвинский И. Баллада о Лааре // Собр. соч. в 6-ти т. Т. 1. – М., 1971. – С. 387-389.

62. Степанов С. Его канал : [о Л. Ф. Базарном] // Ленинское знамя. – 1975. – 27 февр. – С. 1.

63. Сомов Г. Четверо суток и вся жизнь : [о Биджиеве С-Х. Л.] – М. : Политиздат, 1972.

64. Суюнчев А. Всадник в броне // День Республики. – 2007. – 13 сент. – С. 3; Подвиг и песня // Экспресс-почта. – 2002. – 26 сент.; Имя на броне // День Республики. – 2002. – 26 сент.

65. Темиров У. Герои не умирают : [У. Хабеков] // Кавказские новости. – 2005. – 12 апр. (№ 4). – С. 4-5.

66. Терехов А.Ф. Ценою жизни : [о Лааре И.И.]. –М., 1963. – С.120

67. Терехов А. Ф., Скирдо М. П., Миронов А. К. Гвардейская Таманская. – М., 1981. – С. 132-136. - [о Лааре И.И.].

68. Титоренко М.Ф. Русская летопись в КЧР: история, события, люди. [о Белане С. А.; Енжиевском А.А.; Леонове В. П.; Лааре И.И.;

Лободине И. И.; Меокулове И. П.; Омельянюк Ф. Т.; Панченко Д. И.; Александрове Н. А.; Старикове Д. А.; Алейниковой А. В.; Балановском С. Е.; Коцарь Г. А.; Крикуновой М. П.; Киптеве П. Е.; Браткове Н. М.; Дузь И. Ф.; Звягинцеве А. П.; Исаеве Н. В.; Шунине Н. М.; Пронь А. Е.; Рыбалкине В. П.; Шендрикове И. М.] – Краснодар : Кубанькино, 2006. – С. 73, 83, 96, 105, 123, 123, 144, 149, 152, 154, 159, 160, 170, 182, 186, 199, 205, 219, 247, 251.

69. Туркменов Д. Песня о Халмурзе Кумукове / пер. с ногайск. Н. Гребнева // Половецкая луна. – 1991. – № 1. – С. 10-11.

70. Уголок большой России – горный край родной. 1922-1982. – Черкесск, 1982. – С. 52-59. - [О Героях ВОВ, Героях Социалистического Труда]

71. Указ Президента Советского Союза от 03 декабря 1991 года, г. Москва; Данные Музея истории и экологии Апанасенковья Ставропольского края divmyzei.narod.ru›geroi.htm, e-school_1@dives.stavropol.ru; Личный архив Качева А. Ю.; Категория: Википедия: Списки полных кавалеров ордена Трудовой Славы.

72. Фатеев Г. Чапаевская кровь // Молодой ленинец. – 1964. – 29 мая. – С. 23.

73. Филипенко В. Ветер ровенских лесов : [о Узденове Д. Т.]: отр. из док. повести // День Республики. – 1995. – 25 апр.

74. Даурова Ю. И. Хабез глазами современницы. – [Б.м.], 2009. – С. 125. – [о Черкесовой М. Ю.].

75. Хапчаев С. Ю. Ёлюмсюзлюк : [о Кумыкове Х. С.] // Леннини байрагъы. – 1990. – 16 окт.; Будни депутатские. – Черкесск, 2014. С. – 166-171.

76. Хубиев Н. А. Белокрылые вершины : стихи, поэмы. – Черкесск, 2014. – С. 117

77. Эбзеева М. Поклониться могиле героя : [делегация КЧР посетила могилу У. Хабекова в Вене] // День Республики. – 2009. – 3 марта. – С. 1.

78. Этих лет не смолкнет слава. – Армавир, 2005. – С. 257-259 [о Касаеве О. М.], 264-267.

79. 60 лет Великой Победы. Книга боевой славы. Зеленчукский район. – Черкесск, 2005. – С. 126, 140, 153. - [о Героях ВОВ]

Именной указатель

Абайханов Н. 130
Алейникова А. В. 99
Александров Н. А. 100
Аргунов А. Д. 101
Аппаев Б. Д. 69
Бадахов Х. И. 64
Базарный Л. Ф. 102
Байрамкулова З. А. 103
Балановский С. Н. 104
Бегер М. Л. 56, 133
Бежанов К. Д. 88
Белан С. А. 21
Белова А. 33
Берггольц О. 71
Биджиев С.-Х. Л. 66
Богатырев Х. У. 23
Бормотов Г. Ф. 105
Братков Н. М. 106
Брюсов В. 126
Бутаев Г. Д. 26
Васильев С. 77
Витальев В. А. 107
Володин Б. М. 108
Гашоков Х. 62, 134
Гербеков М. Ч. 68
Голаев Д. Н. 70
Джегутанов К. 89
Дугужева М. М. 109
Дузь И. Ф. 90
Евдокимов А. И. 91
Енжиевский А. А. 29
Елисеев С. 81
Звягинцев А. П. 110
Ижаев А. М. 72
Игнатьев О.Г. 79
Исаев Н. В. 92
Казаев А. Б. 31
Калугин В. 46
Калоев А. А. 34
Каракетов Ю. К. 74
Карданов М. А. 36
Карданов О. М. 76
Касаев О. М. 38
Капитонов Н. 56
Качев А. Ю. 125
Киримов М. 42
Киптев П. Е. 112
Кишаев Д. К. 111
Колодяжный М. С. 93
Колпаков Н.В. 78
Коцарь Г. А. 113
Крикунова М. П. 114
Кумуков Х. С. 41
Кунижев З. О. 43
Курджиева Н. Х. 115
Лаар И. И. 45
Леонов В. П. 47
Лободин И. И. 49
Мамчуева Д. Т. 40
Меркулов И. П. 51
Мхце К. 128
Неслуженко Д. Ф. 116
Овчаренко И. А. 94
Омельянюк Ф. Т. 53
Остроухов Е. В. 80
Панченко Д. И. 55
Пронь А. Е. 117

Рыбалкин В. П. 118
Стариков Д. А. 57
Силантьев А. В. 12
Стёпин В. А. 59
Тохчуков И. 28
Туркменов Д. 132
Узденов Д. Т. 82
Узденов Д. Х. 119
Хабеков У. Х. 61
Хаиркизов К. А. 84
Хапчаев С. Ю. 5
Хубиев Н. А. 75, 129
Цахилов З. С. 120
Черкесов М. К. 121
Черкесова М. И. 127
Чочуев Х. А. 85
Шендриков И. М. 122
Шидакова П. М. 123
Шунин Н. М. 96

Содержание

Предисловие 3
Хапчаев С.Ю. Достойные чести и славы..... 5
9 декабря – День Героев Отечества 13
Положение о звании Героя Советского Союза..... 15
История медали..... 17
Выходцы из Карачаево-Черкесии 20
Герои Советского Союза 21
Белан С. А 21
Богатырев Х. У. 23
Бутаев Г. Д. 26
Енжиевский А. А. 29
Казаев А. Б. 31
Калоев А. А. 34
Карданов М. А. 36
Касаев О.М. 38
Кумуков Х. С. 41
Кунижев З. О. 43
Лаар И. И. 45
Леонов В. П. 47
Лободин И. И. 49
Меркулов И. П. 51
Омельянюк Ф. Т. 53
Панченко Д. И. 55
Стариков Д. А. 57
Стёпин В. А. 59
Хабеков У. Х. 61
Герои Российской Федерации 63
Бадахов Х. И. 64
Биджиев С.-Х. Л. 66
Гербеков М. Ч. 68
Голаев Д. Н. 70

Ижаев А. М. 72
Каракетов Ю. К. 74
Карданов О. М. 76
Колпаков Н.В……...78
Остроухов Е. В. 80
Узденов Д. Т. 82
Хаиркизов К. А. 84
Чочуев Х. А. 85
Полные кавалеры ордена Славы 87
Бежанов К. Д. 88
Дузь И. Ф. 90
Евдокимов А. И. 91
Исаев Н. В. 92
Колодяжный М. С. 93
Овчаренко И. А. 94
Шунин Н. М. 96
Герои Социалистического Труда
История звания Героя Социалистического Труда..... 97
Алейникова А. В. 99
Александров И. А. 100
Аргунов А. Д. 101
Базарный Л. Ф. 102
Байрамкулова З. А. 103
Балановский С. Н. 104
Бормотов Г. Ф. 105
Братков Н. М. 106
Витальев В. А. 107
Володин Б. М. 108
Дугужева М. М. 109
Звягинцев А. П. 110
Кишаев Д. К. 111
Киптев П. Е. 112
Коцарь Г. А. 113

Крикунова М. П. 114
Курджиева Н. Х. 115
Неслуженко Д. Ф. 116
Пронь А. Е. 117
Рыбалкин В. П. 118
Узденов Д. Х. 119
Цахилов З. С. 120
Черкесов М. К. 121
Шендриков И. М. 122
Шидакова П. М. 123
Полные кавалеры ордена Трудовой Славы 124
Качев А. Ю. 125
Черкесова М. М. 127
Стихи поэтов Карачаево-Черкесии 128
Список использованной литературы 136
Именной указатель 141

Золотые Звезды Карачаево-Черкесии

Автор проекта и редактор Хапчаев С. Ю.
Составитель Боюнсузова Р. Б.

Сдано в набор 20.02.2015. Подписано к печати 20.02.2015.
Формат 60x84 1/16. Бумага офсетная. Гарнитура Times. Тираж 150.
Заказ 011-2015.

Научно-редакционный совет
Государственной Национальной библиотеки КЧР
им. Х. Б. Байрамуковой
369000, г. Черкесск, ул. Красноармейская, 49,
тел. (878-2) 26-36-76, 26-18-93, e-mail: gnbkchr@yandex.ru,
сайт библиотеки: http://www.biblioteka-kchr.ru

Отпечатано в ООО «Нартиздат»
г. Черкесск, ул. 1-я Подгорная, д.2